朝鮮日報 朝刊
本紙朝夕刊十面
編輯兼發行人 方應謨
印刷人 金炯遠
發行所 京城府太平通一丁目六十一番地 株式會社朝鮮日報社

# 伊에風雲再急迫
## 羅馬政府在留民에撤回指令
## 正規部隊를繼續南阿로增派
## 國境線의不安去益增加

【羅馬五日發聯合】直接交涉이決裂된以來에디오피아國境線上의不安은逐日急迫하게되어 國境線에잇는에디오피아兩國軍의 間에何時戰端이열일는지 全然豫想할수업는情勢인바 事態의重大化에伊太利政府는 屢次正規部隊를東阿戰線으로增員식히고잇는데 五日에이르러 에디오피아國內에居住하는自國民에 對하야急據撤歸準備를整頓하라고指令하엿다

## 社說
### 獨逸의宣言과 平和條約

一

去十六日 나치스獨逸이 베르사이유條約 第五編 即 軍事條項의 破棄를 宣言하고 軍備의 絶對的平等權을 主張하는同時에 한거름 더나가 英佛等에서는 아즉採用치못한 國民皆兵主義의 原則下에 四月一日부터 强制徵兵制度를 復活하게되엿스므로 佛蘭西를 爲始하야 歐洲現狀維持派諸國에서 驚慌할뿐안이라 全世界에 非常한 센세이슌을 이르킨것은 昨今의 實情이다。 獨逸과 同一한 處地에잇던 隣國墺太利는 獨逸의 再軍備로 從前倍加의 威脅을늣기게되엿스므로 墺太利亦是 去三日 閣議에서 산제르만條約第五編 軍事條項破棄를 決定하고 再軍備準備에 着手하게되엿다。 獨逸의 取한 베르사이유條約의 一方的破棄에 對하야 列國의 現下情勢로는此를制止또는 强制하기 困難함은 勿論、英佛側에서 도리혀 獨逸의 諒解를 어드려하는現狀이라 結局 獨逸의 一方的破棄를 默認하는수밧게업슬것이다。

二

獨逸의 軍事條項破棄宣言에는 獨逸自身으로도 充分한 理由가 잇겟지마는 第三者가 同情할 엘레멘트도 相當히 만타。 即 一九一四年頃 軍國主義의 膨脹期에 戰爭勃發은 必然的結果이엿슴에不拘하고 그 必然的結果에 對하야 獨逸一個國에만 그責任을轉嫁한 베르사이유條約은 너무도 過酷할뿐안이라 無軍備의 獨逸을 에워싸고 昨今 列强의 軍備擴張은 아모리 에누리하여보드래도 正當한 行動이라고는생각되지안는다。 그러나 이러한理論은 事實上 理論이오 法理上理論으로는 今番獨逸의 一方的條約破棄는 갈데업는 國際法上의 違法的行爲이며 條約神聖의 冒瀆的行動이다。

今番 獨逸의「獨彈宣言」에對하야 米國國務當局은 愼重한 態度로 一週間이나 批評을 避하다가 去二十二日 헐 務長官은 다음과가티 말하엿다。

條約에依한 義務를 漸次世界가 無視하는데 對하야 米國은 不快한感을 가지는者이다。 그러므로 米國及 米國國民은 이立場에서 恒常 嚴格한 條約遵奉을 奬勵하지안흐면 안되겟다。

三

헐長官이 指摘한바와가티 現今國際條約 無視的 傾向은 全世界에 膨脹하여잇다。 獨逸의 베르사이유 條約破棄로 直接威脅을 늣기는 나라는 米國이안이라 佛白蘇等 歐洲諸國이지마는 如斯한 條約無視的傾向의 間接的影響으로 經濟的打擊이 甚한나라는 米國그나라인關係上 米國의 立場으로는 恒常『條約遵守』『條約神聖』을 力說하게되는것이다

일즉이 바스맑이 『條約은 條當事國이 그利益을爲하야 此를 强行하는 期間까지 存續할수잇다』고 말하엿거니와 이또한 그實狀을 把握한말이다。 딸아서 獨逸의 今番베르사이유條約破棄는 自國의 利益을 爲하야 敢行한 行爲이요 이行爲에 對한 佛蘭西 其他關係國이 힘으로 此를 强制할수업다면 結局 獨逸行動을 默認할수밧게업는同時에 베르사이유條約은 此로써 事實上 終焉한것으로 볼수잇는것이다

## 英의歐洲工作 一段落을告

【倫敦五日發聯合】이든國璽尙書의歸國으로 歐洲政局에對한英國의工作은玆에一段落을告하게되엿다 이든國璽尙書의伯林、莫斯科、와르소、프라그等地의會談結果는關係各省에特히移牒되엿는데 各省은專門的見地에서各其愼重檢討를加하고잇는데 英國政府는八日緊急閣議를開催하고 싸이먼外相이든

## 平和歷說終了코 이든國璽尙書歸國

【倫敦五日發聯合】이든國璽尙書는 平和歷說旅를終了하고 五日午後八時四十三分 빅토리아停車場에到着하얏다 驛頭에는싸이먼外相 이든夫人其他多數가出迎하야 凱旋將軍과가튼 盛觀이엿다 이든國璽尙書는 歐羅巴現下의時局打開에 英國政府는어데까지 毅然한態度를 堅持할必要를力說하얏다

## 勞働會議代表發令

【電通東京電話】來六月四日부터 주네브에서開催될 第十九回國際勞働會議總會에出席할 日本代表는 五日閣議에서 決定上奏御裁可를仰하야 六日로 正式發令되엿다

◆政府側代表委員 國際勞働機關帝國事務所長 吉阪俊藏 內務省社會局部長 赤松小演
◆使用者側代表委員 株式會社渡邊工所取締役社長 渡邊福雄
◆勞働者側代表委員 日本勞働總聯盟會長 八木信一
顧問隨員省略

## 自身이飛行機操縱 무首相山莊行

【로-마五日發聯合】무솔리니首相은 愛機를操縱하야 六千米[illegible]의重要任務를帶하고「아가나게」山莊을辨飭하고五日午後無事무솔리니飛行場에 到着하야直時山莊에入하엿다 무솔리니首相은從來부터重大國策을 考究할時에는一個의政務와 訪客을辭하고 閉莊에居하는것이例가되여잇다 來스트레자會議는 歐洲政局今後의動向을 決定하는重大會商인만큼 무솔리니首相은山莊에드러가 國策樹立에 專念하는 方針인듯하다

## 蘇羅兩國運輸協定

【莫斯科發】蘇聯과루마니아兩國間에 直通列車運轉에關한協定은 얼마前에 成立되엿는데 그協定에따라右兩國사이의 直通列車는 今年八月一日부터 開通하기로되엿다는旨를發表하엿다

## 齋藤駐米大使 同窓會에서演說

【電通華盛頓五日發】齋藤駐米大使는 五日華盛頓에서開催된아메리카의大學出身者同窓會에서 左와如히 演說하얏다

世界의目下形勢는流血의慘禍를再次實來할는지도 알수업도록 緊迫되여잇다 그러나 이것이大戰爭까지 展開되리라고는생각되지안는다 웨그러냐하면 各國이 다軍備에汲汲하고잇스나 그態度는邀攻的이아니고 차라리防禦를本位로하고잇는듯하다

## 蘇聯要請을受諾 체코外相莫斯科訪問
### 佛蘇、체三國軍事同盟說關聯 重大한意義를包含?

【莫斯科五日發聯合】리트비노프外務人民委員長은 체코外相베네쉬氏에對하야 莫斯科訪問을要請하얏는데 베外相은此를受諾하얏다 訪問의 時期는아즉 發表되지안엇스나 스트레자會議聯盟理事會以後일듯하며 或은라발外相의莫府訪問과 同時가될듯하다 蘇聯、佛國、체코、三國政府間에軍事同盟成立說이有力하게傳하는此際베네쉬外相의 莫斯科訪問은重大意義를有한것으로보인다

## 昭和와日本鋼管 合併假調印終了

【電通東京電話】日本鋼管、昭和製鋼所의合併은 鐵業相對의昭和製鋼을吸收合併키로되여 이미假調印을完了하고 昭和는六日、日本은來十三日모도重役會에서 正式承認을求한後今月二十五、六日兩社가모도臨時株主總會를開하고 合併案을附議할터이다 이合併案으로보니內地鋼管界는그外住友伸銅鋼管만이圓住友와日本鋼管과는 이미共販會社를組織하엿슴으로 이結果鋼管界는거이完全에 각가운統制가兩社의合併으로 成立되겟이다

## 國際會議招集論 倫敦官邊에擡頭
### 스트레자會議를悲觀

【倫敦五日發聯合】歐羅巴政局의重大化에對하야 倫敦官邊에서는 벌서부터 歐洲國際會議招集意見이擡頭되게되엿는데 倫敦外交界의觀測에依하면 今回의스트레자會議는期待할수업다 來할三國會議는伯林會商에서 胎作되든英國政府代表의打診工作에 一段落을짓는것이다 따라 스트레자會議는歐洲和平工作의 條章을整頓하야가지고다시大規模의 國際會議를開催하야各政府代表가 一堂에會合하야隔意업시 討論하는데서 비로서完全한歐洲의 平和를確保할수잇스리라고觀測하고잇다

## 美濃部博士에게 七日出頭通達 今日檢事局에서

【電通東京電話】東京地方檢事局岩村檢事正은 豫定대로七日美濃部博士에對하야 任意出頭의形式으로召喚狀을發할터로 五日午後同博士邸에 博士의形便을照會하엿든바 六日午後다시檢事局思想部에서 電話로七日出頭하라고通達하엿다 召喚의形式은任意出頭로되여잇슴으로 그時間은全然美濃部博士의任意로하게되여잇는바 一刻이라도速히 出頭辨明하기를希望하고잇다 美濃部博士로서는七日早朝에出頭하리라고觀測된다

## 美濃部博士에 任意出頭要請 來七日午前中

【東京電話聯合】小原法相은 五日 午後四時半부터 美濃部問題對處策에對하야 協議를行한結果 司法部當局으로서도 早急히善處하지안흐면 안될關係에잇스므로 檢事局에命하야 速히美濃部博士를召喚하야 一段說明을聽取하기로決定하엿다

## 단찌히總選擧에 히總統出馬

【쥬네브五日發聯合】단찌히自由市의總選擧는 又明日施行되는데 나치스黨員은三分二以上의 壓倒的多數確保를 目標로最後의活動에入하여다 選擧前日히틀러總統自身이「쾨니히스베르히」의週末旅行으로부터 단찌히自由市에와서自由市選擧民에게「알필」할豫定이다 又괴-링空相도이미自由市에드러가 白熱的政戰의陣頭에서서스스로采配를쥐고잇다

## 豊明殿에서 兩陛下御交歡

【東京電話聯合】六日滿洲國皇帝陛下를御迎接하시고 公式御會見을終了하신 天皇陛下께서는當日夜 宮中豊明殿에서 皇帝陛下를御主賓으로 皇族과 日滿兩國重臣百六十名을 召致하시고 盛大한御歡迎의 夜宴을 開催하시엿는데 午後六時頃 秩父宮同妃兩殿下를 爲始하야 各皇族께서宮城에 御參內하사 牡丹間에入하시고 岡田首相、一木樞相、各國務大臣、牧野內府、湯淺宮相、齋藤前首相以下各前官禮遇、丁滿洲國公使及隨員의一部는 大禮服正裝으로 參內、皇帝陛下께서는 沈宮內府大臣、謝外交部大臣以下를 거느리시고 午後六時十分 御參入하시매 松平式部長官이 恭順히 奉迎하고 天皇陛下께서는階上까지 親히 御出迎하시와 大奧로 드러가시엿다 皇后陛下께서는 牡丹間에御迎接하시고 三陛下께서는 御先着하신 秩父宮同妃殿下를 爲始하야 各宮妃殿下를 皇帝陛下께御紹介御인사의御交換을마치시고 皇帝陛下께서는岡田首相以下御召請員에게 謁見을賜하시고 天皇陛下께서는 滿洲國隨員에賜謁하신後豊明殿에入하시여 御宴을開始하시다

## 히틀러氏의再軍備宣言과國防軍의示威

去月十六日나치스獨逸이 突然베르사이유條約第五編(軍事條項)을 破棄한것은 外國의衝動을 크게한以上으로 宣傳政策은百%로 奏功하얏다 獨逸國內의人心을 極度로緊張케하야 히틀러氏의內政에對한 不滿을 國外로誘導하는 再軍備를宣言한 翌日國防軍이 伯林街上을 練步하는것을 히틀러氏가 自動車上에서 檢閱하는光景

# 滿洲大移民計畫
## 八十萬의農民移住方針
## 基礎工作遂完成

總督府가昭和十一年度부터 着手할朝鮮農民의 滿洲大移民計畫은總督府原案을 携帶渡東한田中外事課長이月餘에亘하야 拓務省에對하야 說明을行하는同時에關係各省에豫備交涉을 進行하고잇든바 拓務省은 全省會議를開催하고兒玉拓相 入江次官以下關係各局課가出席하고 總督府로부터今井田政務總監 田中外事課長이參加하야모든角度에서 檢討를行하고實行案을考究한結果 總督府原案을實行키로 諒解點에到達되여玆에幾多의難關을 豫想하든對滿大移民會社計畫案은 中央에잇서基礎工作을完了하게되엿는데 內定된計畫案의大綱은左와如하다

一、朝鮮農民十六萬戶 八十萬人(計畫移民十萬戶 五十萬人自由移民六萬戶三十萬人)을 十年乃至十五年繼續事業計畫下에滿洲에移植함
一、斡旋機關으로資本金三千萬圓의移民會社를新設하며株는一般으로부터公募함
一、新設移民會社에對하야總督府는持株或은配當補償(五分)의國庫補助를交付함

總督府는 拓務省과의間에內定된計畫案에基하야整理를 急히하야實行案을作成하여가지고 七月上旬田中外事課長이 再次携帶渡東하야正式折衝을開始하기로되엿다

## 北朝鮮을開發하야 高原農業經營
### 總督府서準備進行

宇垣政策의 第一課를 이루는北朝鮮開拓事業은 豫定대로 進行되야 今年度에는 農耕適地三萬町步의 解放을開始할豫定인데 總督府는 宇垣總督의 發意에依하야 日本內地에잇서 高原農業經營에 新機軸을지고저 諸般準備를 進行하고잇다 實行案으로서考慮되는것은 稗甜菜栽培及畜産工業等으로더욱이 稗는他穀物에比하야 今日까지 等閑視되여잇는데 冷害에 對抗할수잇는點으로는 高原農作物로서 最適합으로 于先稗의 硏究를 行키로되여 昨五日 日本林學會 出席次渡東한 大司質技師는 稗硏究의權威佐佐木農學博士의 稗硏究發表를請하는同時에 歸途長野秋田岩手諸縣의 高原地帶農業經營의實際를視察키로되엿다 이總督府의企圖한 高原農業이北朝鮮開拓에依하야結實될時는 現在거의問題視안는日本內地의 本州中部、九州、中國、東北、北海地方의高原地帶開拓의 可能性을實施하야 적어도 二百萬乃至三百萬의農民收容餘力을生할려도 人口問題農村救濟等에 貢獻할바크리라고期待되여잇다

## 人事・集會

◆宋文燮氏(新任京畿道産業課長) 八日午後七時二十五分京城驛着列車로慶南에서着任
◆吉田浩氏(鐵道局長) 議會出席次로渡東中이든바七日午後三時二十分京城驛着列車로歸任豫定
◆中樞院會議=二十六、二十七日兩日間總督府에서開催

# 首相이交涉해도 政友는拒否方針
## 審議會委員參加交涉에對해
## 黨議로써態度決定

【電通東京電話】政友會는政府가드디여 內閣審議會의委員詮衡에着手하고 岡田首相스스로鈴木總裁를訪問하야 委員의參加交涉을하려는模樣인데對하야 大體左와如한態度로써臨하려하고잇다 即政友會로서는 이미黨議로서審議會에는 絶對로委員을보내지안을뿐만아니라 萬若黨議를無視하야 黨獨斷으로써委員을보내는者에對하야는 斷然除名處分에附하기로決定하고잇음으로 假令岡田首相스스로가 交涉할지라도 黨으로서委員을보내는것은 斷乎히이를拒否할方針이다 오즉黨內에는 多少政府에好意를 有한一派가잇서 策動을 行하고 政府도이를利用하야 黨으로서委員을보내지안을時는個人的으로直接交涉하려는意向이나 近日政變을豫想되는 今日政府가期待한과如한巨頭는除名을當하면서까지 參加하는者는업슬것으로되엿다

## 機關說問題의 善處勇斷要望
### 軍部側으로부터

【電通東京電話】五日正午부터永田町首相官邸에서 開催된岡田首相主催軍司令官、師團長招待午餐會席上 憲法解釋에關하야首相은機關說에發端한 國體明徵의徹底에對해서는 政府로서可及的速히實現하려고 極力努力中인데各位도 管下軍隊를通하야軍民一致의立場에서 이趣旨를徹底하야서 本問題의完全한解決에協力하라는旨를披露하고 이에對하야 朝鮮軍司令官植田大將은 一同을代表하야本問題의解決을 一日이라도速히하기爲하야 首相의善處勇斷을要望한바잇섯다

三圓以下의學費로 高普全科를卒業하는 中學講義錄의大亂賣
緊急!! 短期大特賣!! 五千組限해 全學期十二卷 一秩定價二十二圓을 단지二圓七十錢에供提
只今까지 一個年卒業에十餘圓의會費를要한中學講義錄을단지二圓七十錢으로全學期全卷을全部送冊하야、短期間에自由로中學卒業의學力을엇는中學會는日本에다지 本會하나잇슴뿐。이 驚異的大壯擧에 只今은全國中學講義界의人氣는本會에集中、申込殺到、後援激勵의편지禮狀이續續到着되는大盛況申込은一日이라도빨은것이勝利 只今곳特賣期間中에申込하시라。
全二十卷五千餘頁 破天荒의廉價로內容完全無比 最新式講義로第一알기쉽다
文部省中學令에準據하야全科目이網羅됨
模範速成中學講義錄
絶大의信用 白熱的大歡迎 二圓七十錢의學費로 (左의十二卷을단번에送付한다)
(講義錄課目은下記와如함)
修身講義 國語講義 作文講義 漢文講義 習字講義 國文法講義 地理講義 外國地理 日本歷史 滿洲國地理 東洋歷史 西洋歷史 現代史講義 動物講義 植物講義 鑛物講義 生理衛生 算術講義 代數講義 幾何講義 三角講義 物理講義 化學講義 英語講義 英文法講義 英作文講義 公民講義 世界思潮
申込과送金法
一、會費(講義錄十二卷代)二圓七十錢 一、送料內地三十錢 海外五十五錢
右記會費에送料를添付前金으로小爲替又는振替口座(東京七七三九六番)에拂込할것(振替用紙는어느郵便局에든지잇다。郵便切手代用은五分增送)
會費三回分納法
形便上會費分納希望者에는右와如히金一圓卅錢式(送料共)每月一回式三個月에分納送金하시오
形便上代引으로申込할時는 內地送料共 三圓卅錢 海外送料共 三圓五十錢에送付
注意=三回分納에限해代金引替는謝絶함
◆◆送金到着次第會員名簿에登錄左의講義錄全十二卷。◆本會의會員證。會員質問券。右記全部를同時에嚴重包裝急送함
入會後의特典여러가지
入會後講義錄中不明한點은學校의先生에質問한것과갓치幾度라도自由質問하는대로本會專門諸講師가責任을가지고親切丁寧히解答하여드림니다。講義錄修了後에는本會의會友로서受驗、就職其他萬般의便宜와優待를함。
朝鮮日報愛讀者라記入申込할것
東京市京橋區銀座四丁目二番地 振替口座東京七七三九六番
昭和模範速成中學會

造化의構造微妙!! 男子生殖器弱小 物理作用ホリック로 健全發育식히라
人工의機械라도無理를하면 잘맛지안코 或은破壞하여지기도하니況生殖器는造化自然의構造라 無限히微妙함으로不自然한行爲、過房等은機能障害、遺精、夢精、早漏、陰萎가되기쉽고、또發育을阻害하야 弱小하여지며、빨으지안
眞空水治器를自己가 秘密히使用하야서 生殖器에直接 物理療法을行함으로써眞空吸引力에依하야 發育力을促進하고 그結果가本然의 메-틀에 數學的으로 表示되야、同時에 神秘를極한 엔쓰됨作用에依하야 性神經衰弱、機能障害를 復活식혀
短小도健全發育 될수잇스며 男子의特徵인勇氣、奮鬪力의根本이되는 生殖機能과 强健에依하야自然히 腦力記憶力이增進되며 氣分이快活하여지고 奮發心도 이러나며따러서 光明한生活을할수잇슴니다。그 特効에感心한 實驗者와評判에依하야本器는 海外에까지 절정名聲이놉허젓슴니다、費用이 廉하고、自己가簡便이治療되니 高麗마시고急速히實驗하야 이런때 男子一生의資格完全에努力하야 洋洋한前途와幸福과成功을開拓하시요
醫學博士五十餘名實驗證明推奬
受領名譽金牌
近者內服藥等에 數百圓을 空費한다는사람도잇스나、嶄新한物理療法界의國際的發明品으로서 日獨佛政府專賣特許의 ホリック
◇ホリック眞空水治器 金五圓 送料內地二十五錢 植民地五十五錢
◇ホリック包莖安全器 金四圓 送料內地十五錢 植民地四十二錢
包莖ー은ホリックA包莖安全器로無血無痛、手術하지안코自己가治療할수잇소
無料送呈【非賣品】圖入說明書 一多數實驗者告白文集一 葉書로照會……個人名義로密送……
效果不完全한僞造物이잇스니 반드시ホリック를分明히求하시요
東京市芝區 神谷町十八 電話芝三一三一 振替東京七七三九 新療法研究所

在庫品乱賣急告 景品附一萬個限
クローム側中型懷中時計(16型) クローム側腕卷時計(10型)(9型)(8型) 金代用18金側高級腕卷(16型) 金代用18金側人向高級腕卷 代引料金
ウラクンエ工業所地方部

自轉車原價奉仕 信用問屋 特典付 諸官廳納品
恩給 立替 利子低廉 商會
乳母 左記에依하야乳母를求함
朝報案內
讀者利用欄
敎員 本校에서敎員을採用함
新歌姬新作品 섬색시 나는몰나요 獨唱金蓮月 民謠 오케-레코-드 (1760)

# 海上의"강"密漁船 東海岸漁場을攪亂

## 對岸山陰地方에서無時來襲 總督府서取締에注力

근년에 일본해안 산음(山陰)방면에 고기가 잘잡피지 안하는것이원인으로 그방면의어선은 동조선의어장에 침입하야 이들밀어선때문에 조선어업계는 적지안흔위협을밧고잇다 특히십이월부터 일월까지의 명태와대구(鱈)의 성어긔에는 강원도울진(蔚珍)삼척(三陟)부근에 수십척식이나 출몰하야경비선과 수산취체선의눈을 피하여가며 취체당국을 끈난케 하는터이나 체포되는것은 겨우 두척에불과하는형편임으로 총독부수산과에서는 금년부터 경비선과 수산시험선을 더늘리여 바다의'강'방벌에 노력하는 일방적극적우선을감독하야 농림성의철저한주체를교섭하는중이다

# 無電을隨時放送 海上의危險防止

## 氣象과警報의放送을統制 遞信局의新方針

최근에감작히 빈번케된 조선해운계의 현상에감하야 체신국에서는 선박항해상의 위험방지에 필요한 사항방송(放送)에개선을하기로되야 얼마전부터 이런종류의방송방법통일을 식하기에 노력하여오든바 이지음에 성안을어덧슴으로 총독부 고시로써 긔상(氣象)기타의정보를 무전으로 방송하는방법을제정하엿는데 그개략은 다음과갓다

一、放送事項

暴風警報及緊急通報를要하는水路告示、燈臺의廢廢、潮流航路의變化、暗礁、流氷、漂流物、難破船其他船舶航行上의 危險警戒에必要한 事項

一、無電放送手配

朝鮮의無電局은左記警報를밧는同時에곳放送을하야船舶에通知하는데그래도聽取치못한 船舶을爲하야 午前九時十八分과午後五時十八分의二回에 定時放送을行함

一、航行中船舶

航行中의船舶으로 이警報를要할事項을發見한境遇는 無電局과가튼放送을行함

一、放送方法

內外國의規定과 共通으로하고도通報記事의 記載方法은安全條約附屬規則樣式에依하야 便宜를圖키로함

## 北朝鮮航路에 大連汽船就航

【電通東京電話】신석(新潟)북조선항로는 이번에체신성의 알선으로체신성수명사(受命社)(보조금년이만원)로서 북일본긔선(北日本汽船)과 도곡(島谷)긔선과의공동출자로 일본해(日本海)긔선회사(자본금백만원)가창립되엿슴으로 조선총독부수명사(보조금년이만원)인 조선우선(郵船)을참가하야 이두회사가 그항로를경영키로결정되엿는데 일직부터이두회사와공동으로 이항로에취항키를희망하고잇든 만철(滿鐵)방계인 대련(大連)긔선에서는 이미일본해긔선회사가 창립되엿슴에도 불구하고 그요망을단념치안코 어데까지목적을관철할것을가지고잇다 측 일본해긔선과 조선우선의두회사는 모다보조금을 밧고잇슴에 대하야 대련긔선은 전연이것이 필요치안타고하며 도전긔두회사보다도 더욱우수한 우수선을배치할생각이라하야 명령한운항을개시하고잇다

## 乳幼兒審査會

일본적십자사조선본부의주최로제 오는중순에 유아(乳幼兒)심사회를 열기로되엿는데 참가신청자격은

가、소화구년(昭和九年)에출생한애기로 신청일까지사이에출생한튼튼한애기

나、전번에입선되엿든애기

동으로서 신청인수는 선착에백명에한한다고한다 신청긔일은 이달십일오후여섯시까지로 신청장소는 부내죽첨정(竹添町)적십자병원소아과(赤十字病院小兒科)라한다

# 兩無産學院에 元氏巨金寄附

## 彰義、元彰兩學院에 一千三百圓을提供

창의문밧(彰義門外)원창(元彰)학원과 창의(彰義)학원은 창설된지 십여년에이르는 당지무산아동 교육긔관으로서 유일무이한 자매적존재이며 창설이래 수백아동을훈육하야 실로창의문밧게 잇서서는 빗나는두개의 교육긔관이 엿스나 항상두학원이 경영난에빠저잇든 이지음 시내 어성정(御成町)원윤수(元胤洙)씨가 그소식을 듯고 자진하야 두학원에 일천삼백원을 지난오일에 긔부하엿다는바 전긔두원장、창의두학원의관계자는 물론 일반학부형측에서도 씨의찬의에놀라 감사를 마지안는다한다

## 鄉村人을소겨 携帶金을詐取

【仁川】 시골사람을속이여소지금을절취─함남(咸南)정평군(定平郡)부내면(府內面) 풍흥리(豊興里)장두흥(張斗興)(二七)은 경긔도일원을 룡용(籠套)장사를하다가 지난삼일인천에와서 려관을정하려고 배회하든중 삼십세가량 되여보이는 수상한 남자한명이 려관을지시하야준다고 이리저리끌고 다니다가 룡강정(龍岡町) 이십구번지 화흥(華興)여관을정하야 줌으로 치하한후동여관에 투숙하얏든바 아모리생각하야도 그자의행동이 수상함으로 조긔주머니를 조사하야보든바 의외도 룡용(籠套)판돈이백이십일원이십오전을넣어둔 지갑이 업서젓슴으로 실색하야소관서에 고발하얏스나 종적이묘연하다 불경을당하야 도회를유람차로오는 농촌사람들은 특히주의할일이라한다

# 奉天朝鮮青年會 會館新築을決議

## 第一回擴大委員會에서 夜學問題等도討議

【奉天】 봉천조선청년회(奉天朝鮮青年會)에서는 지난삼일오후일곱시부터 동청년회림시사무소(青年會臨時事務所)에서 청년회간부와 각구역 반장(班長)급고문(顧問)으로조직된제일회확대위원회(擴大委員會)를개최하고 여러해동안 안숙중에잇든 청년회회관건축문제를 토의하고 구체안을결의하엿스며 야학문제와 회세확장에관한 문제를토의하엿다 결의된사항은다음과갓다

決議案

一、會勢擴張問題

가、每月十五日을會勢擴張日로定하고 幹部總動員으로戶別訪問 講演 삐라撒布等을하기로함

나、會勢擴張의目的으로每會員이二個月間에會員二人을責任的으로募集할것

二、會館建築問題

가、會館建築專門委員會를組織하기로決定함

나、會館建築專門委員會員은青年會會員中六人幹部三人으로定하야 會館建築問題一切를一任하고 該事務促進을爲하야社會有志若干人을補助機關으로選用할것을決定함 (但委員은必要에依하야增員할수잇슴)

三、夜學問題

다、夜學後援會를組織하기로함 (但組織方法은夜學開校後擴張한時期에幹部會에서此를組織함)

## 身病을悲觀自殺

【大田】 가난한 사람에게는 병철도 무색! 대전군 동면 내탑리(東面內塔里)리원득(李元得)(三七)은 작년 구월부터 우연한 병에신음하던바 백약이무효로 병세는 점점침중하여가고 경하야 쪼들리는 생활고는 죽한그릇도변변히 어더먹지 못하게되엿스므로 차라리 이세상을 등저버리는것이 나으리라는 최후의결심을하고 지난삼일 오후십시경 자긔집부엌에 들어가 지게노끈으로 목을매여 무참히 자살을도모하엿다한다

# 男便의變心한것을 悲觀自殺한少婦

## 仁川府花平里의慘劇

【仁川】 남편의변심을비관하고자살한녀자가 잇스니인천 시내화방정(花房町)모양 조장의서긔 김익규(金益奎)(二七)의처강인숙(姜仁淑)(一九)=(李部假名)=은지난삼일밤십이시경에 다량의주잡는약을먹고자살하엿다 원인은 전긔의귀와 작년봄에 결혼한후 신혼에단꿈이 깨이기도전에 남편의 사랑은장인 전々골푸々회관회자(花子)(二〇)에게 옴게되엿든바 회자는그에게안해 잇는것을리유로사랑을괴절한후경성동양구락부의여급으로잇게되자 인숙은다행으로생각하고 남편의사랑을회복코자하얏스나 익규는개준치아니하고 또다시 경성으로다니며 회자와또다시 사랑을속살거리기시작하야 맛참내 리혼까지하랴함으로 그전도를비관하고 자살한것이라한다

## 작대이로打殺

【尙州】 경북 상주군내서면 서원리에서 ……

# 留置場脫出한 權容雲檢擧

## 滿一年一個月이 지나서 全州警察署에서

【全州】 전북사회운동의거두 권용운(權容雲)(三〇)은 조선공산당 전북재건운동의 피의자로 소화팔년칠월이십구일에 전주경찰서에 검거되여 취조를밧다가 소화구년 이월 이십륙일 오전일곱시삼십분경에 전주경찰서류치장을 탈출하야 이래일년일개월여를 망명중에 잇서오든중 지난사월이일에 전주경찰서의 수사망에걸려 방금동서에 취조중에잇다고한다

# 永同郡小作爭議 今春來로大激增

## 三月現在가昨年一年間의三倍餘 調停申請이連日遝至

【永同】 영동지방은 동지력이실시된이후 아연소작쟁의가 격증하야 작년일년간에 는 불과삼건 이든것이 지난삼월까지에 소작위원회에 제출한 조정신청건수가 십삼건이 라는 놀라운숫자에달하엿는데 그리유를들이면 소작인측에 별반과실이업슴에도 불구하고 춘경기를 압둔이때에지주로부터 소작권을 리하게이동함에 기인한다는바 소작인들은 억울함을참지못하야 그와가티 관계당국에진정한것이라 한다 그중한두건의실례를보면 영동면동정리 검만복(永同面梅里金萬卜)은 대경이년전부터 이십여년간 소작하여오든 답답두락에대하야 소호도과실이업슴에도 불구하고 춘경긔를압두고 재방수축까지 하엿는데 돌연지주로부터 소작권을이동시키므로 십여인 가족의사활문제라하야 영동군내 지주권모(權某)를상대로조정을신청한것이다

또한건은 룡화면룡강리 량인석(龍化面龍江里梁仁錫)은경성부적선동 량모(京城府積善洞梁某)의 토지를 작년부터소작하든중이든데 작년홍수에 토지일부가 류실되엿스나 복구(復舊)시킬나면 토지가겨 이상 경비가 들게되므로 방임하엿는데 사유리의송(金晋李慶承)으로부터 소작인측에서 복구를시키면영구소작으로하고사년간 무료소작하라는 통지에인부구십여명을드려 일부를 복구하엿는데 지주측에서는 일년내에복구를 시키지아니한다고 소작권을몰수하엿슴으로 소작인은 복구에 현변경비사십팔원을지불하던지소작권을주던지하라는요구이라한다

# 自己會社重役威脅 萬餘圓强奪

## 東京共同印刷職工五名 警察에서全部逮捕

【電通東京電話】 사일오후열시경 소석천구구박정(小石川區久方町)공동인쇄주식회사 취체역 김자복송(金子福松)(五〇)씨가 부하삼용촌(三鷹村) 자택으로 돌어가는도중에 돌연다섯명의 괴한이나타나서 그를협박하야 소석천구대총대총(大塚)삼화(三和)은행지점에 잇는금자씨의 정긔예금일만삼백 여원을 차저내며 어데로가지고 도망하엿다 다경시청에서는곳소관부판(富坂)전무(田無)량서와 협력하야 범인을엄탐중이든바 범인은 공동인쇄의직공 산곡수마(山谷數馬)(三〇)이하네명인것이 판명되야 륙일오전열시까지에 전부체포되엿다 그런데전긔 일만삼백여원의 대부분은범인들이 떼개가지고 잇섯다고한다

# 市內各警察에 失家兒沙汰

## 昨日三署에十數件

봄거리에서 집을잃은 어린아이가 퍽이나만타 륙일하로동안에 시내서대문서(西大門署)관내에는네명종로서(鍾路署)관내에는네명동대문(東大門署)에서 보호하는것이 세명이잇섯다서대문중정정(竹添町)파출소에 다섯살쯤된 처녀아이를보호중이고 또죽첨정삼정목 이백구십이번지 최화이(崔花伊)방에 다섯살된계집아이 한명을보호중이고 서대문에 네살된사나히를보호중이고 동래정(蓬萊町)파출소에 여섯살된 계집아이한명을보호중이다

▲동대문서관내에는 원남동(苑南洞)황교(黃橋)부근에서칠일오후두시경에 네살난남자 아이두명과동오정목 부근에서 네살난 계집아이한명이 각각집을 일코 방황하며 엄마엄마부르는것을 동대문경찰서에 보호하야 두엇고 종로경찰서관내에도 네살난남자아이두명과 다섯살난남자아이한명을 보호하고잇다

# 坑內劇藥으로 五十四名負傷

【電通佐賀電話】 자하현소성군재천(佐賀縣小城郡砥川)탄항(炭坑)에서는 지난달십삼일경으로 부터항내에서 물이나옴으로 수리대문에 가성조달(苛性曹達)주입공사를한채로오날까지 지낫는데 항부륙십명이동항내 공사로입항 하야동소물통과한 탓으로그중에 오십사명을입엇다이보고를접한소성경찰서에서는 엄밀히취조중이다

# 釜山行히까리 軍浦場서轢人

지난오일에도 경부선에서만 네건의사고가 잇서서사고만키로 유명한조선철도를 중요하더니 다시륙일에도 륙사자일명을내이엿다 륙일오후세시십륙분영등포(永登浦)발부산행 특급히까리는가 군포장(軍浦場)역 부근철도건널목을 지날때에로인한명을 치여서 즉사케하얏는데 그는애꾼눈이로 일청한주소와친척도업는로동자로엿장사를하야그날그날 목숨을 이어가는김원행(金遠行)(六〇)이라는로인으로시체는시흥군남면면소에서매장하게하얏다

# 京城朝鮮人辯護士 會總會任員改選

경성조선인 변호사회에서는 륙일오후다섯시반에 시내 명월관에서정기총회를열고토론(劉文煥)씨의사회로회를 진행하고회장 부회장의투표결과가티 선정하엿다

▲會長=崔鎭▲副會長=李升雨▲常任議員=金炳魯 李升雨 咸台永 李仁 梁潤植 白寬洙 金瓚泳 李宗聖 鄭求瑛 尹元上

## 市內各學校合格者

### 中央佛教專門

(七十八名中三十五人)

金三龍 朴章一 尹基元 裴成敦 景載烈 嚴弼燮 鄭琉 金海祚 李在院 崔日樺 吳廷杜 金龍成 洪性赫 崔東旭 柳海昇 金龍駿 徐廷桂 申璣鉉 金孟烈 車熙龜 崔東鉉 李允祚 崔金童 金俊南 洪映眞 金炳熙 劉守衍 張東赫 具永會 李壽益 金在英 南相哲 金昌福 金相基 高凡龍

### 京城齒科醫專校

(八十二名中朝鮮人二十五名)

白潤水 禹秀亨 李浩永 鄭南熙 郭學台 金有定 李世根 梁惠善 白洪鎭 金在燮 金壽男 李朝煥 金元吉 黃軾 林茨熙 金載天 申鋼胤 金永華 桂元珪 金文祚 趙來赫 鄭南燮 李世炯 金鎭元 沈應俊 朴容南 吳鉉敏 鄭鳳煥 田得秀 吳泰熙 姚寧吉 陳威康 陳祺烈 洪萬春 洪宗裕

## 日曜講話

◇向上會館 午後七時三十分 金剛經講義 李智光 氏

◇南大門外教會 午前十一時 信者는예수안에서자라갈것 彼得 牧師 午後七時半 勉勵青年獻身禮拜

◇蔡松洞覺皇寺 午前十一時 내가본佛陀의理想 韓永圭先生

◇中央教會 午前十一時 『예수를따라가라』 邊永瑞博士 午後七時半 『모범적신앙』 李東旭牧師

◇尙洞教會 題未定 李鍵牧師 復興會引導

◇貞洞教會 午前十一時 李鍵牧師 朝鮮基督教와聖書研究 徐太源 氏 午後七時半 死는生의門 金鍾浩 氏

# 運動競技

## 京城에來訪할 東大籠球陣勢 (下)

東京에서 丁相允

다만눈에 만히띄이는것은『쎈터』─ 麗子木君을 풍下에두고 그長身을 着實全部利用發揮게 하는것이다 그러는中에 各目는各目대로그技術을發揮하는것이다 이러한것은 오히려作戰이라고 이름을 못붓칠수가업다 그러고이것은 누구나다 君敎할수가잇스나 그防禦에 如意지못한것은 그네들의 戰時應變하는頭腦가 잇기때문이다 이번의朝鮮遠征時에도 勿論 前述한 簡單한攻擊을 使用할줄안다 그러면서 時時로『스크린』볼·레이』를試用하는데이것을 勢한者에微笑를던지는것外에效果는업섯다 이번延專遠征時에東大와가튼選手가 만타면 애써作戰이나 무에니할必要가 업다』라고述懷하는延專籠球部長盧東奎氏의말이나『나도 모르게우리팀이 帝大의풀레이에 잇끌리여 五、六分間에 二十餘點差異가 난다』라고 告白한早大코─치李想伯氏의말은 這間의消息을 말하는것이라고 생각이든다。東京攻擊을積極的으로하는팀에게 『풀레이가 잇끌려들어가면 『와서이드깨임』으로 終始에쓰는結果가 나타나는것은 우리로써 經驗하여왓고 目睹한바가 적지안흔것이다 東大가 이러한前衛의攻擊에 『까─드』淺野君의 決作을 록노─마─하는데에서 投射하는 때가 만흐니 더욱 警戒할바가 만타 그러함에 對戰할朝鮮의各팀이 東大와 積極的으로 決戰할것인가 或은 消極的으로 『께임』이 우리에게도잇슬려을때까지遲速攻擊을愼重히 相交하는냐는 풀레이를할것인가는 各팀으로서 時日이迫頭한이때考慮하여슬것이라는 짐작이한다。 만일 어떤 팀이라든 習專、延專가 新入生을만히 쓰게되는『헨드캡』과 ○B全京城의『피업이라는弱點에는 積極的『풀레이』가 얼마나한效果를 나타내이게 될는지는未知數어니 斷言은 謹하나 나로써는 消極的攻擊을 取하고십다 延專은 比較的다른팀에 比하야 三次나對戰하야본經驗上 더욱이 그作戰을 그릇치지아니하기를바란다 『쎈터─로스』는 延專의 蔡服鉉君이 거이五角이되엿스니까 이곳에서 廉君과 五角이되는 『쎈터─』가 잇다면 어느程度까지는 追及할수잇슬것이나 『쎈터─디펜스』는 對戰할各팀이 가장考慮할바이다 東大는 『렐퍼』가 豊富한것이 또한有利하며 京城의 各팀들을全勝하야名實共히覇者가 되려는野心도 업지안흘것이다。

## 中等野球準決勝 岐阜商3A 愛知商2

【電通大阪電話】廣陵과岐阜今日決勝 中等選拔野球準決勝=岐阜商業對愛知商業戰은降雨로因하야 延期中이든바 六日午後二時부터 甲子園에서 愛知先攻으로開始한바 結局三A對二로岐阜商業이이겨 今日廣陵中學과決勝케되엿다

| | | | | | | | | | | |
|---|---|---|---|---|---|---|---|---|---|---|
| 愛知 | 1 | 0 | 0 | 0 | 1 | 0 | 0 | 0 | 0 | 2 |
| 岐阜 | 0 | 0 | 0 | 1 | 0 | 0 | 1 | 0 | 1 | 3A |

## 東大籠球今日來京

東京帝大籠球팀一行은 今七日午後三時京城驛着、노조미로來京할터이라한다

# 科學데이紀念 自動車로旗行列

## 八日間放送、見學座談會開催 展開될科學朝鮮運動

과학지식보급회(科學知識普及會)에서는 지난오일오후네시부터 시내 종로긔독교청년회(鍾路基督教青年會)안에서 제이회위원회를 열고 오는 사월십구일『과학데이』에 실행할것과 회무발전책에관하야 토의하고 동오시에 폐회하엿는데 그중『과학데이』에관하야는 작년에실행하든 방식으로 하되 자동차긔행렬까지 하기로하야 그긔행렬에 참가하는 상점 또는단체에서는 제각기긔를 자동차에달고 압헤는 군악으로써 『과학데이』노래를 부르며 시내를 일주하리라한다 그긔행렬에 참가할사람은 시내 공평동(公平洞)일백십구번지 동회회관안으로 신청함이조타고한는데 참가금은 실비(實費)일원오십전이라하며 과학데이 실구일을전후하야실행할 『푸로그람』은 다음과갓다

自四月十六日至十九日四日間 『라디오』放送

四月十九日午後一時 自動車旗行列

同日午後七時半 講演會開催

同二十日(土) 重要機關見學團組織巡廻見學

自四月二十一日(日) 科學普及座談會開催

自四月二十三日(火)至同二十五日(三日間) 科學活動寫眞公開

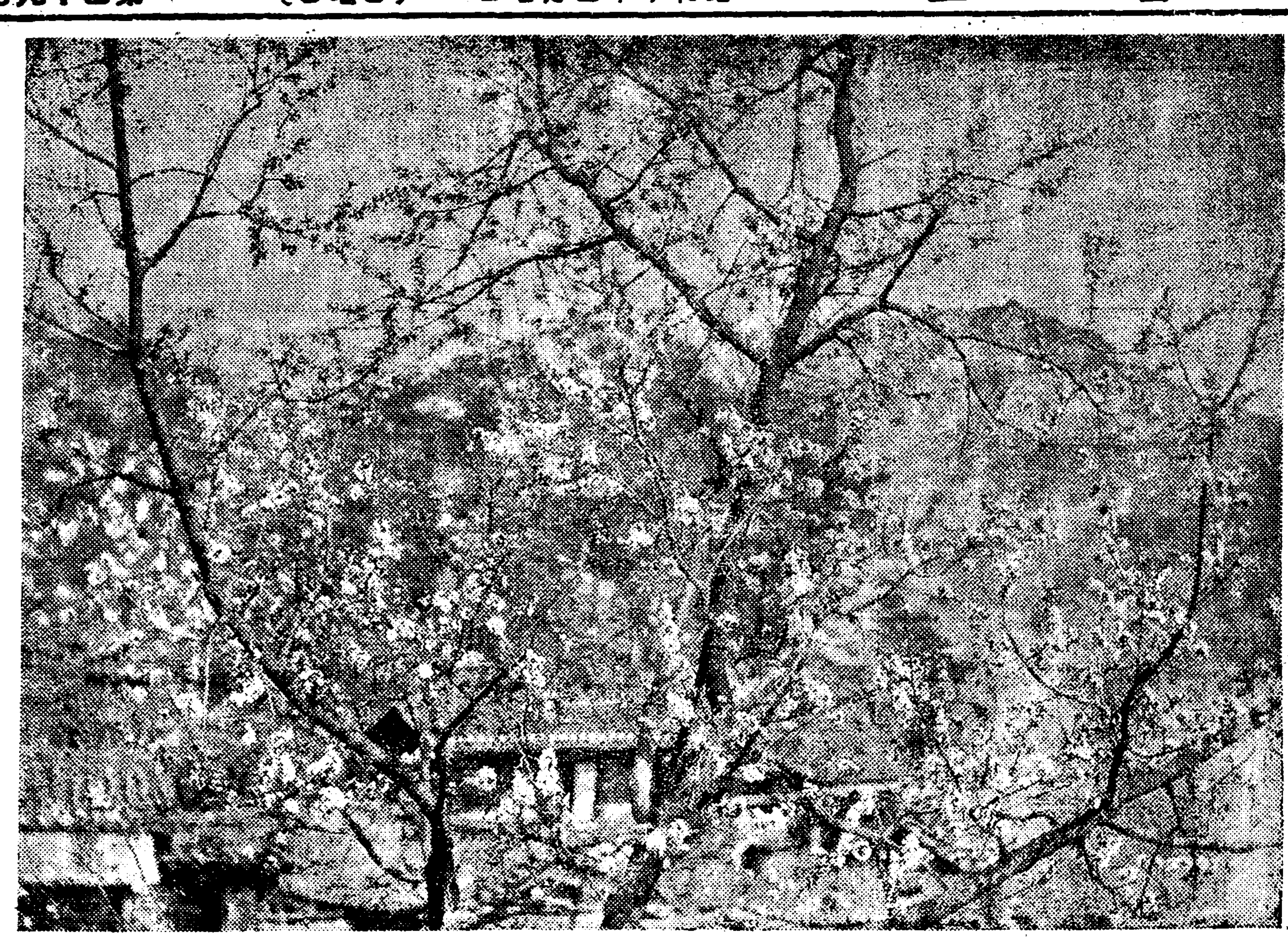

★京南의花信、豆毛里僧房엔櫻花爛熳★

【漢江里】 창경원벚꽃은 지금봉오리가올르기시작하는작금에시외한지연두모리(豆毛里)에는 상사일전부터벚꽃이일크리저 피기시작하야 한양의답청객(踏青客)들을부르고잇는데 지역은 경성피얼마아니되지만 리외는 뼈오희한곳이다 도이곳에는동진만장의도시의 소음을 떠나안온한곳으로녀승방(女僧房)이잇는 별유천지이다 하로쯤도회인들의 산책지로또는수양지로적당한곳이다 (사진은녀승방압헤피어잇는벚꽃)


# 毒掃丸

독 소 환

# 世界人類를威脅하는 梅毒의根本治療

## 諸種의學說은統一되야 드듸여新療法을確立함

梅毒이古來로慘害를吾人類에주게되여도其病原이不明함으로、治療를할수도업고、但只、蔓延됨에放任하야서왓슴으로드듸여惡魔의所爲로써拱手傍觀할外他道가업섯다

그런데進步한近代醫學은드듸여梅毒病의正體를發見하야爾來六〇六號(살발산)의注射療法을發見하야只今은또沃素療法의理論을確立하야서治療界에新紀元을劃得하야最後의一病菌도驅逐하고淸淨한體軀를맨들게되얏다

### 果然惡魔의使徒인가 暗暗히무머바

### 린梅毒嬰兒

梅毒兒는惡魔의 使徒로서 出現로因하야 一家는 咀呪되고、家運은衰滅하게되다하야生後에곳慘殺하는風習의地方이다。

畢竟에는座臥步行의自由를일코、또其害는本人에만 끈칠뿐안이라 子孫에까지밋치나니 無敢히무서워할必要가업다 良藥、適當한療法만잇스면

### 近代에잇서梅毒의 治療法의變遷並注 射療法의不備

梅毒의病原菌이 發見되야서 以來治療法도 急激히發達하야 六〇六號(살발산)의 注射全盛時代를招來하엿다

이注射는 梅毒의初期에는 相當히效果가잇스나 第二期 第三期에잇서서는 效果가充分히나지안코 또日常水銀劑蒼鉛劑等의 注射를併用하지 안흐면안되다。六〇六號一劑은『六〇六號注射는 梅毒을 完全히治癒하지못하고 特히一劑의 單獨使用은 效果도 單獨注射당세再發患者가頻繁하나타나서、二十年間의經驗에 불만한것이적다』하는結論을 어덧다。

여기에잇서 새로沃素療法이擡頭한것이다。

元來梅毒은 스피로헤─타라는病原蟲이 體內에潛入하야서生起는病으로 이病菌만絕滅하면 아조건강한梅毒은一掃되다。

또梅毒兒는 父母罪의 果報로서 母親의胎內에서梅毒에感染으로 어머니의梅毒을治療하기만하면 梅毒兒가出産되지안는다。

萬一도梅毒兒가나엇다하드라도相當한治療만하면健康은恢復할수가잇다

### 梅毒은무섭지안타

다못잘못된治療를 무서워할뿐

梅毒은一旦이것에걸리면、皮膚에는더럽게發疹되고、頭髮은脫落하고、코가떠러지고

# 最後의一菌이라도殺 滅한沃素療法의威力

第二期、第三期로進行된重症梅毒에잇서서는病菌은諸所에巢窟을맨들어서群生하야、그周圍에硬殼을맨들고잇다、注射藥等은血管內에浮動하고잇는病菌에對하야서、殺傷効力을表示하고잇스나、病巢의深部에잇는것은어찌하는수업다、그런데沃素는그硬部를軟化하야、그內部에進入하야서、殺菌力을發揮하고또病的産物을吸收함으로、極히合理的且理想的의驅毒劑라고賞讚하고잇다。

### 重症用毒掃丸은沃素法

의眞髓를 把握하는것、元來吾人의血液中에는 白血球라하는食菌作用을가진、抗毒素가잇다、이白血球의힘을保持하고增進하면大部分의病菌은 滅殺되고만다。重症用毒掃丸은前述한바와가튼沃素療法에必要한沃素를最大限으로含有한外 白血球抗毒素增殖에必要한 各種貴重成分을配合하야잇슴으로 其殺菌力과抗毒素의는實로天下無比라稱하야 只今에는梅毒治療上不可缺할것이라고말한다。

重症用毒掃丸

適應症

初期梅毒 梅毒性皮膚病

慢性梅毒 同內臟疾患

潛伏梅毒 同神經痛

先天梅毒 同루마치스

冷毒 橫痃痔瘡

小兒胎毒 惡性여드름

動脈硬化

甲狀腺腫

藥價

重症用毒掃丸 二圓、三圓、五圓、十圓

普通用毒掃丸 一圓、二圓、三十圓

小兒用毒掃丸 五十錢、一圓、二圓、三圓

三十錢、五十錢、一圓

【全鮮有名藥店에잇슴】

發賣元 株式會社 山崎帝國堂 東京市神田區花房町

代理店 大連市浪速町·奉天市加茂町 哈爾賓市八站南馬路 日本賣藥會社

# 咸南道當局의調査한 火田民의生活相

## 六人食口月食費六圓四十錢

## 年收는赤字二十三圓

【咸興】 산지대화전민의생활상태는도회의 사람으로써는 도저히상상도못할 참혹한형편이니 함남도산업과에서 조사한것을 보면산지대중에서도 비교적 도시에접근하여잇다고 볼수잇는 삼수군호인면중평장(三水郡仁面仲坪場)에잇는화전가(火田家)의일년간수지를 보면가족 륙명이 정부 새벽부터 어두운밤까지 종일때때지게 일하야어든 수입이일년간겨우 오십사원밧게 안되니 일일일인간수입이 약구원이나 되는데 다시지출을보면생활자료(生活資料)와식량구입비가 륙십사원、종자대(種子)가 사원、피복비오원 제세공과금(諸稅公課金) 일원기타이원도합칠십칠원이니 일년간 생활비는약 칠십칠원밧게 못되며 수입오십사원에 비하여는 이십삼원의 적자(赤字)가 생기게되며 이수자는해마다 부채에첨가된다한다

### 孕婦傷害致死犯 取調段落送局

【谷山】 곡산군도화면평원리(谷山郡桃花面平原里) 박성대(朴成大)(二○)는 동리 한양원(閔養元)의 수인이 지난삼월칠일 박성대의집에서 주연을열고 놀게를하다가 사소한일로 말다툼이시작되어 주먹은 싸움장으로 변할지음에 이웃사람에게좋지못한 전귀한양원의처 리수산(李秀山)(三○)이가 와서 싸움을말리라고 할때에 흥분된박성대는 발길로리수산의허리를 차서 임신칠개월인 리수산은 필경삼월십칠일에 태아를사산하고 즉시사망하엿다는것은 이미 보도되엿거니와 가해자박성대는 그간곡산경찰서에서 상해치사죄로 엄중한취조를받다가 지난이일에 일건서류와함께 검사국에 송치되엿다고한다

### 白晝에窃盜侵入

【利川】 지난사일오후세시경사천 [illegible] 하여 장롱속에잇는 귀중품을 하로밤에 지불하기름바란다고한다

읍내에서 가장중앙지인 [illegible] 구하고 잘도가저인하야 십여개거리로 양복점파의이사쓴 중을잘 취도주한 사건이발생하야 즉시경찰에 계출하야 급보를접한당서에는 범인의체포에 수사한결과정동연고무회사(正東練護謨會社)에 오더하고 잇는것을 발견하고 동일오후다섯시반경에 무난이 체포하엿는데 그는동리에잇는리학원(李學元)(二七)으로판명되엿다한다

### 天安邑에火災 一戶가全半燒

【天安】 지난오일오후한시반경에 천안읍남산정물산주식회사(天安邑南山町物産株式會社)에서 불이 이러나 삽시간에 동가일호를전소하고 이웃집일호를반소하고 밋대한손해는 편가에옴기여 하얏다한다

일시에서가 협력하여면바 소방조―의활동으로 오후팔시경에 진화하엿는데 발화의원인과 손해는방금 조사중이라한다

### 東、蔚兩郡窮民 二百卅名을移送

#### 滿浦鎭鐵道工事場에

【釜山】 경상남도에서는동래(東萊)울산(蔚山)량군의 궁민구제의 방법으로서 평안북도만포진(滿浦鎭)에철도가설공사 인부로송사케하기로 여러가지 준비를하던바 지난사일에 동래군 궁민백사십구명을 부산발 렬차에탑승케하야 이송하고 울산에서 팔십명도 동일에 울산에서 출발케하야 송하얏다 한다

# 五十四戶住民에 家屋撤毁를命令

## ＝平壤府賑町吳地主의處事에＝

## 借地組合벼락가치奮起

【平壤】 평양부내에서는지주와차지인사이에서 차지료 문제로거의 계속적으로 분규를일으키고 잇는터인데 서성리(西城里)에서 또다시지주와 오십사호주민사이에 일대분규가일어낫다 부내 남문정(南門町)리일영(李一永)씨의 소유엿든 부내 서성리소재인 이천수백평의토지를 부내진정(賑町)유곽영업자 오경수(吳京洙)가사가지고 사업일부 내용을변경으로 오는십오일까지 전부집을헐어가지고 철거하라는 가혹한요구를 하엿스나 오십사호주민들은 청천벽력가튼 소식을접하자 즉시서성리차지인 조합의창립을준비하는동시에 차지인조합회에 응원을청하는 일방 어데까지나 무리한지주를 향하여 항쟁을계속하기로되어 또다시 주목을끌게되엿다한다

### 三千浦幼稚園에 七百圓을喜捨

#### 共榮會의壯擧

【三千浦】 삼천포유치원(三千浦幼稚園)은 오년전에당지유지제씨의귀부금을기본재산으로삼고창립하엿스나 그네들이 그귀부금을잘내지안흐므로 설립당시부터 존폐문제에 일으럿든바 원장 장긔상(張基相)씨의 개인원조로 지금까지간신히 유지하여 왓다한다 이사정을안 당지선귀리공영회(仙龜里共榮會親睦契)에서는 동원건축당시에 삼백원을긔부하고 또한 부족금사백원을 대부하엿든바 이번에와서 대부금의원리합 칠백원을 동유치원에정식으로 귀부하엿는데 일반사회에서는 칭송이자자하다

# 長津線積滯荷物 三千餘噸을超過

## 營業線沒覺한工事輸送爲主에

## 一般荷主側打擊莫大

【長津】 함남장진군은장진수전회사가 군림한이래 교통과운반이빈번하야 산중철도에서는 작년구월이래 전용공사철도를 영업선으로 전환하여일반운반영업을개시하엿든바 장진에서채굴되는광석(鑛石)약오백톤과 목재약이천여톤이 벌서몃달이 지나도록 역두에적재되여잇슴은 물론 일반하주와 운송업자들은 이에상대하여 독촉이성화갓지만 회물차의 부족이라는구실로하등 처치책을 강구치안허얼반운공사용 회물운반만 중심으로 영업선(營業線)의본의를망각한것이라고하야 비난이놉다한다

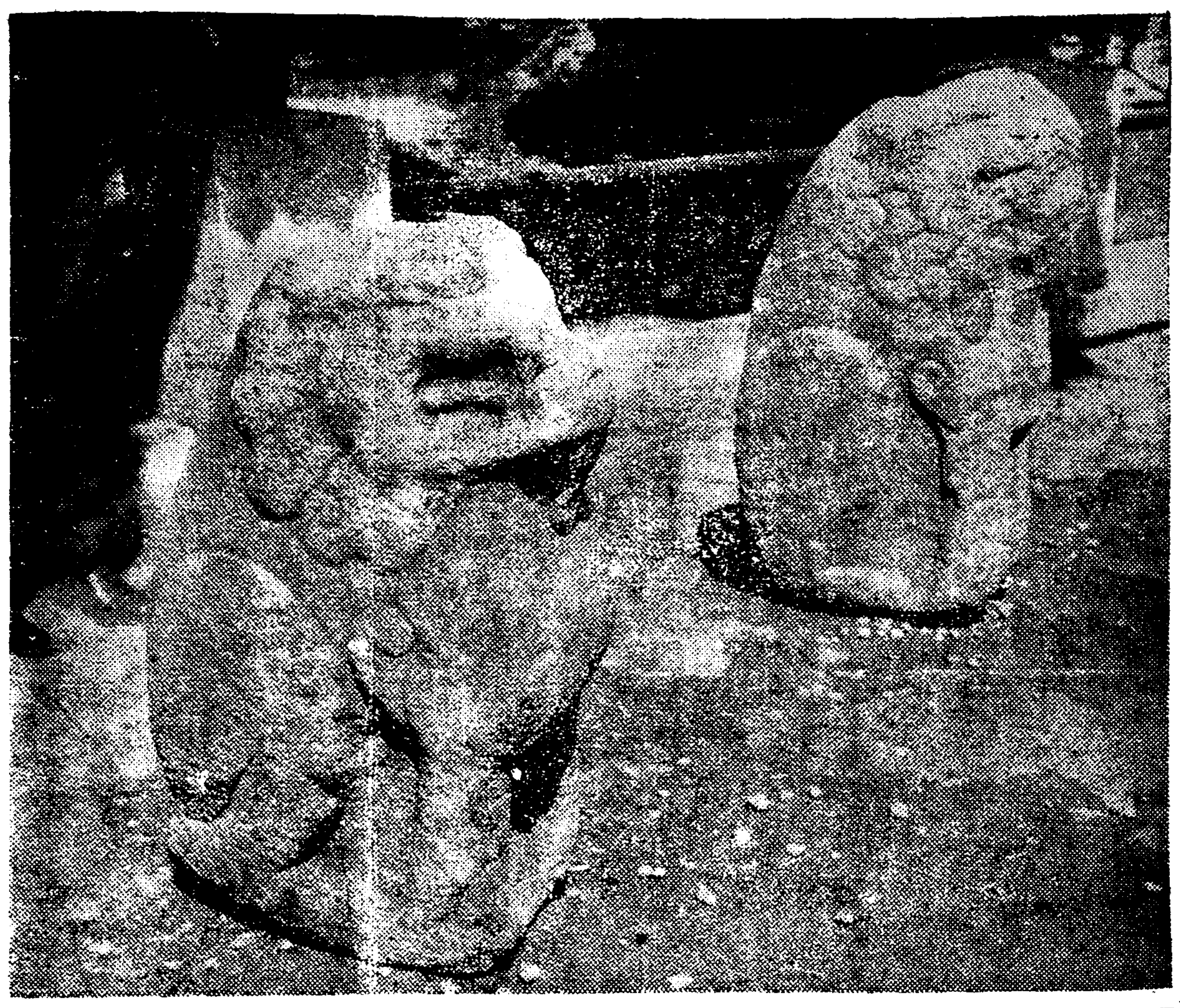

寫眞은 歷史的寶物石獅子夫婦 (平壤鐵道호텔압헤서撮影)

# 朱雀門직히든石獅子夫婦 生離別半世紀만에再婚

## 感懷가無量하얏든가눈물에저저

## 藤原前平南知事의主禮로執行

【平壤】 오십년동안이나생리별을하여 쓸쓸히도반세긔동안흔상사의 눈물만지우며잇다가 우연한 긔회로한자리에 맛나서 서룡이북바치는가운데서 재혼식(再婚式)을 거행한석사자(石獅子)부처가잇다

×

평양은 녯날에 내성(內城)중성(中城)외성(外城)동북성(東北城)의네겹이나 튼튼한 성곽(城廓)이둘러잇섯다 내성곽에는 동문(東門)으로 대동문(大同門) 서문(西門)으로 지금 정류정(淸流亭)이된 정해문(靜海門) 북문(北門)으로칠성문(七星門) 남문(南門)으로주작문(朱雀門)등의 사대문(四大門)이잇섯고 그밧게 간문(間門)들이잇서외부와의출입을하든것으로 남문이엇든 주작문도잠시여변전 신시가가생기고 신작로가닥가지는바람에 헐리어저서 저ㅡ유명한련당청우(蓮堂聽雨)에 애련당(愛蓮堂)과가티현해탄건너편어대로 종적을감추고 말게되엿다

×

그러면 어제부터 오십년만에 맛난 석사자부처의 긔연담(奇緣談)을 소개하자 외적을물리치고 성내에 거주하는 시민을보호하든 주작문이 지금으로 부터 삼십일년전에 헐리울때에 일천삼백여년동안을 주작문남편 좌우에각기안자서 춘풍추우에 부닥기면서 잠시도간단이 업시 문을직히고 시민을직히며 평양시민들과 동고동락을하든 석사자 부부는 엇지되엿든일인지는 몰라도 그중에 안해되는석사자는 주작문이헐리기전에 어데론지 종적을일허버렷고 남편되는석사자만이 주작문과 운명을가티하다가안해를일허버린 애수(哀愁)가개기전에 이송정(松井)평양부회의원의 집정원에운반되채로 호래비의 고독을하소연하면서 삼십여년을 지내왓든것이다

×

그런데 오일 소천(小泉)평양박물관 촉탁이 송정씨의집에갓다가 정원에 안저잇는 석사자를발견하고 감정한결과 이것이야말로조선서는 도저히구하기 어려운회화와예술의 극치를 자랑하든고구려시대(高句麗時代)의걸작적 유물인것이 판명되엿고 따라서안해를차저주어야 될뿐아니라 남은한개의보물을 기어코 차저내야되겟다하여 고심한결과 이것이무슨긔연일가? 평양철도『호텔』압정원에서 과부의서름에 울고잇는안해되는 석사자를 발견하게되엿든것이다

×

인비목석이라는 말도업지 안치만 목석인들엇지 무심할소냐? 깨끗하게 목욕하고 다정한남편되는석사자는 자동차(를라크)를타고 안해를차저평양호텔로 발을급히놀리엇다 그리하여 전후오십년동안이나 생리별을 햇든부처는 전평남지사등원희장(藤原喜藏)씨의주례와 래빈휴집한가운데서 재혼식을성대히 거행한후 부부가사이조케자동차로『드라이브』하여평양박물관정면에 사랑의 보금자리를 정하고 다시금평양시민들을 구버살피면서 구구한여생이나마 맛치기로 되엿든것이다

×

일천삼백여년전 고구려시대의 우리의 할아버지의손에서 만들어저서 흥쇠가무쌍한 작구한세긔를 지나도다시사이조케맛나게된석사자부부의 심사야말로 어떠하엿을가 할수업거니와우리는이역사적여부부를대할때에 역시무한한감회가 용솟음을업슬수업슬것이다

×

원컨대 석사자부부는 압날의여생에 행복이잇스리라고 축복하는 동시에 우리 평양시민들에게 유형으로 무형으로 만흔교훈과자극을일으키어줍시사고바랄뿐이다 (끗)

# 泗川産組問題로 代表者郡에陳情

【泗川】 긔보=사개면민대회의사천산업조합(泗川産業組合)창립반대투쟁에 사천면면업계서긔재등모(齋藤某)가어떠한리유로인지 한동순서룡배지안코 자긔가 사천산업조합창립대표자로 선정된것처럼 서류를작성하야 인가원을 제출한것이발각되여 사천면유지들은 크게분개하야 지난달삼십일 오후네시경에 면민유지십여명이 면소에살도하여 딸백명조합원의 권리와의사를무시하고 전횡적행동을 취하엿다하야 그를대대적으로 질책하는등 일대소란을이루엇다함은 보한바어니와 일반면민은 전긔사건을 그대로 묵과할수업다하야 지난사일 오후령시경 면민유지십오륙명이 정의동(貞義洞)사무실에다시모혀서 비공식으로 대책을 강구하는동시 대표사씨를 선정하야 군당국에진정키로 되엿든바마침군수는도청에가고부재하므로농회권업계원을 방문하고 산업조합에대한 재등모의 부행을위당말하엿다고한다

# 忠北의小作爭議

## ＝春耕着手에도依然激增＝

## 三個月間百三十餘件

【淸州】 농경긔(農耕期)를압두고 소작권이동이 격증하야 충북에는 례년이후로발생한것만하야도일월로 백삼십건이라는데아직도근절될줄을 모르고잇서 압흐로 어떠한수자를 보여줄는지 실로우려할 현상을이루고잇다한다

### 光州券番紛糾 妓生勝利로解決

【光州】 긔보=광주권번에서 경영권문제를가지고 주주측과 기생들과의사이에 말성이되든사건은 지난일월이래부터 기생일동 삼십여명이 일치단결하야 주주측에대하야경영권을 넘기라 만일이것을듯지안는때는 언제까지든지 치업지안캣다는통고를 하고드되여 파업을단행 하엿든바 그후 그영향은 다방면에 밋치게 되여 시내료리 영업자들은 물론 소채상 어물상 포목상들에게까지 적지안흔 악영향을 끼치게되여 관계경찰당국에서는 물론각종유력자들까지 손을내밀어 적극조정에압선하여오든바 지난이일에는 좌좌강(佐佐岡)서장이 즉접조정에 출마하야대한권번방면대표자를초청하여 녹코삼도(三島)보안 주임주재하에장시간협의한결과 필경이래 경영권을기생들에게 완전히 양여하기로의견이 일치되여 오래동안끈제되든 분문제는 기생들의완전한 승리로 끗나고말엇다한다

### 늙은이를打殺

【榮州】 지난삼일오전령시경에경북영주군부석 ...송리로 도라갓다고한다

### 釜山府豫算額

【釜山】 경남부산부 십년도 예산회의는 지난이십삼일에 개회하여 래 칠일간에궁하야 심의하던바삼십일오후칠시경에 무사 폐회하얏는데 심의결정한예산액은 다음과갓다고한다

一、一般經常費豫算 百九十八萬二千六百二十五圓

一、水道受特別會計豫算 三十九萬千二百八十八圓

一、總豫算 二百三十七萬三千九百三十八圓

# 一金四千圓也를 養老院에喜捨

## 平壤李春燮氏盛擧

【平壤】 평양부차관리 예사는리춘섭(李春燮)(五七)씨는 평양부창동교회장로로 소시부터 근검절약하야 트만의축재를하얏바 뜻한비잇서서 씨가원장으로잇는 평양상로회 도제직회(都諸職會)경영인 양로원(養老院)에 현금천원과 평양부외편리에잇는 토지 일천오백사십일평(시가삼천여원)을 자진귀부하엿다는바 씨의금번성거에 대하야 양로원당국자들의 깃버함은 물론 일반사회로도 금후의기대가 크다고한다 (사진=리춘섭씨)

### 大膽한少年窃盜

【平壤】 평양부내영정(榮町)한성만(韓成萬)(一七)(假名)은지난삼월삼십일일 부내 수정(壽町)금천대좌(金千代座)에서현금이삼여원이들어잇는손님의지갑을훔친것을 위시하여 각배회점 연극장등사람이만히모히는장소에서전후십회에오백여원을 절취한것이 판명되여사일평양서원에게체포되엿다한다

### 市場의用地로 土地千坪寄附

【咸平】 전남함평군해보면금덕리(全南咸平郡海保面琴德里) 권순동녀사(權舜洞女史)는 해보면문장시(文場市)시장용지로 일천여평 (시가천원가량)을매수하야 본면(本面)에긔부하얏스므로면당국에서는시장을 정리하야 면목을일신케한바 각지에서 모여드는상인은 종래보다 증가되며 시장발전상에 대한공헌을주엇다한다

光州錦町 左下錦里 右上野山 右下光州中央 各幼稚園保育式記念

# 春風에돗을다라 出家女가六百餘

## 要注意者잇는家庭은警戒하라

## 平壤署搜査에헐덕헐덕

【平壤】 화창한봄의기운은약간의 바람통긴 처녀와안악네들을 모조리들려내고잇는듯=금년일월이래 이달오일까지에 평양서 인사상담소에 출가한처녀와 안악네를차저달라는 수사원을제출해온것은 부근지방에서백여건과평양부내에서이백여건을 합하여 도합 륙백여건에 달햇고 이것을일수로환산하면 매일평균칠건식이 나남의안해되려든 녀성과 딸들이봄바람을타고 도망친다는것으로최근에는매일이십오건내지이십여건에달하는터이라한다

### 人事消息

▲徐廷翊氏(前東一銀行禮山支店支配人代理) 同銀行長湖院支店轉勤人事次本報禮山支局來訪

▲朴仲植氏(錦山稅務署長)新任人事次去四月一日本社錦山支局來訪

▲三輪和三郞氏(元忠南高等課長)元山警察署長轉任人事次來訪

# 總工費百萬圓으로 第二次砂防實施

## 全南道內各地에서

【光州】 총공비 이백만원으로 십삼년계속사업인 제일차 전라남도궁민구제 사방공사사업은 대정십일년부터 시작하야 소화구년도까지에 끗을마치고 다시금년도부터총공비백만원으로 소화이십사년까지 십오년계속으로 제이차사방공사를 착수하리라는데 제일차사업에 수행한공사면적은 사천정보이라하며 제이차에는 약이천오백정보이라는바 이것이 완성되는날에는 전남의붉은산은 대부분그아름답지못한 자최를 감추게되리라하며 공사후십년이상이되는곳에서는 벌서매년상당한 수익을하고잇다고한다

# 盜電斷念하시요!

## 防止器裝置햇스니

## 깟닥하면逢變이요

【平壤】 평양부 전기국에서는 매년백오십만『키로』의 도전(盜電)을 금액으로 환산하면사만오천원에달하는 손해를당하고잇는 현상에 비추어 도전방지를 연구한 결과 정액등(定額燈)사용자 일만사천호에대하여 도전방지기『메돌휴ー즈』를달기로하고 발서일천사백호에 달게되엿는데 압으로전부에달게한다 그런데 이도전방지기는 정량이상의 전기를사용할때에는 자연히『휴ー즈』가끈허저 정전됨으로 즉시 도전한것을 발견할수잇게되는 것이라한다


넘치는精力―

銳敏한思考力―

보라!!植物홀몬으로 肉體와頭腦가젊어진다

# 強腦強精實現

療病의要訣은

藥을求하는데잇서內容을充分히檢討하야第一效果的인藥을選定하는것이治療의要訣이다

頭腦을甚히酷使하는분 早老老衰을嘆歎하는분 精力을充實하게하고십흔분에게 一大福音

것을服用하면病原細胞를更生식히여홀몬作用을充實히躍動식히는事實은임의實證되야잇다。더구나 非常한廉價로누구나試用할수잇다。이것이福音이아니고무엇이냐?

ネ オ ネ

オギー라藥物이 이劃期的인植物홀몬劑의名稱인植物홀몬의藥理及植物홀몬이 비타민의原基인點도說明하고십흐나 그것은最近新聞과雜誌等으로 屢히紹介되야잇는바이며 茲에는百聞이不如一驗으로모다割愛하고 效能잇는文句도一切省略하나 但只服用後顯著한左記의反應만을揭載함

服用後胃腸의形佈이頗히良好하게되고便通히快適하게되는것을곳目覺하고漸次로血色도조와지고皮膚에光澤을增加한다。體重이增加하며、頭腦의明哲을늣기며、記憶力이强大하여진다。더욱자미나는것은白髮이減少하고、毛髮에光澤을더낸다는報告가相當히잇다

本文은

醫科本位의藥品을巧妙한廣告로서宣傳하는 現時代에잇서그런種類와가티解釋하고 平凡하게보시는분이게실지도모릅니다 만은本文은어데까지던지眞實한것을發表합니다。藥品은사고안사는것은問題이고 여러분의健康에關한實際問題로서本文의一讀을研究를切望합니다。

젊어진

다든가、不老長生이라는言句는過去에잇서엉터리의말과갓치生覺되엿스나 젊어지며、不老長生은決코夢想뿐이안이라充分히實現할可能性이잇다는것은最近ホルモン學의놀날만한進步가證明하고잇스며ホルモン이라면性ホルモン으로誤解하는時代가잇섯스나今日에는ホルモン은生命의根源이고ホルモン업시는生物의存在는 不可能한것은小學生이라도알고잇습니다

ホルモン研究는非常히進步되여벌서治療界에 一大革命을되여種疾病에ホルモン療法이 從來의藥物療法이나 理學療法에 압서試驗하게되엿습니다

이것은

人間의生命持續이 ホルモン에依하야支配되며、ホルモン分泌에異常이잇스면 病으로되여나타나는것을 알게된以上 衰退된ホルモン作用을 復活식히는 療法이極揚되는것은 極히當然한일입니다

糖尿病에、膵臟ホルモン과 インシュリン、性的障碍에 睾丸ホルモン과 應用가튼것은 벌서世上에아는바이며 이것이다른動物의臟器로부터 有效成分인ホルモン을抽出利用한것으로 臟器療法이라고도불읍니다

滋味잇는

것은 最近에잇서 ホルモン을採取하여 이것이젊어지는藥으로훌융하게 效能을發揮하고잇스며事實上 젊어집니다 一例를들으면 勢力이업서 집부러진바늘을가진 父이人尿에서採取한ホルモン을 注射하면바늘은훌융이 커집니다 七十을넘어서老衰者에 쓰면조코、皮膚의주름살과때가빠지고血色이 體重이增加하고、肉體的으로나精神的으로나十年乃至二十年이나더젊어보인다。더욱자조 發表된바나 非常時內閣의 大黑柱인八十二歲의高橋藏相도홀몬을注射로十三貫餘의體重이 十五貫二百이로되고、頭腦도明晳하게되고 事實은아주世人의記憶에새로운 바이다 可惜한것은 이홀몬은 너무高價이며、一般人이使用하기에는 第一그만큼 多量의 製產은現在技術로는可望업다。

그러나

愉快스런 一報導가잇스니 그는學界에서 動物홀몬의研究와竝行하야서研究하고잇든 植物의홀몬이드디여 苦心研究한究所의學者의손으로 過般日本藥生物研究所에서抽出을完成하야 製劑化되에일으렷다 植物홀몬은 動物홀몬의原基라고看做되야잇는것으로 이

藥價 金一圓五十錢(三百六〇箇約一月分量) 德用金九圓 家庭用金三圓、等이잇다。粉末도同價이다 全國藥店에서販布하나 但定價嚴守品定價割引을要求하지말고購買하시라

直接 開口大連 一二三九番 總元東京小石川 植物研究所에葉書一枚만내시면送料無料代金引換으로發送함。海外及植民地는振替東京五六八二一番에拂込하시라

植物ホルモン活用藥

ネオネオキー

全國藥店에在하 正價

NN3D—66

# 産業

## 鑛山朝鮮의『뉴스』 『리슘』雲母發見
### 忠北丹陽南側과斗岳山東南麓서
### 世界的稀貴의珍鑛物

躍進을거듭하는 朝鮮의鑛山界는 날로貴界的稀鑛物의 出現을보고잇는바 最近에 또世界的珍鑛物 리슘雲母가忠北에서 發見되엇다는快報가잇다 發見된地點은忠北丹陽의 南岳山東南麓인데 鑛脈은東北을通하엿고 幅、延長等은아직 不明하나 鬼花崗岩中에 마존스를 含有한 大鑛脈이것은想像할수잇는바 이鑛物은重需工業、近代科學材料로서 그用途가넓고 世界各國이熱心으로採鑛하고잇는것인데 總督府鑛山課에서는近日에技師를派遣하야 實地調査를行할豫定이라한다

## 高原作物研究 總督府에서着手

總督府에서는 北朝鮮開拓에關聯하야 高原地의農耕地利用에着眼하고 그實行에압서 爲先調査研究를하기로되엇다하는데 그調査의內容은 黍 甜菜等에 對하야 寒害에對한耐久性이잇고 北朝鮮地方에適種이라하는데 學術的研究의必要上 總督府로부터專門家를東京에派遣하야 近間開催될 日本林學總會에 出席케하야 黍研究의泰斗 佐佐木博士의意見을듯기로되엇다하며 歸途岩手、長野、秋田三縣下의高原農作狀況을實地視察할豫定이라한다

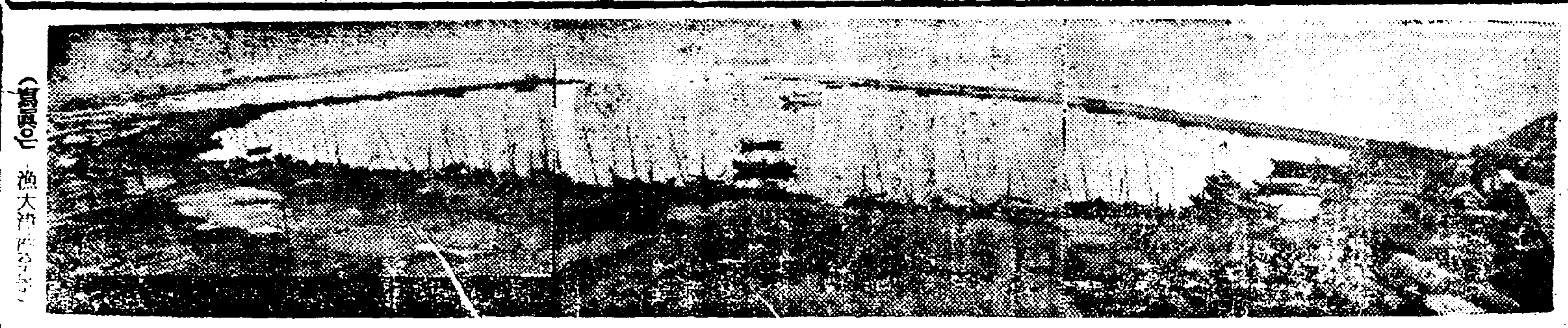
(寫眞은 漁大津港의全景)

## 甘藍種子 自給採取

岩手縣沼宮內地方은 甘藍生産의中心地로서 昨年中沼宮內驛으로부터 同地中央市場에搬出된甘藍의總量은實로 一萬二千餘駄約千五百車에達하얏는데 同町의稻村農園에서는 數年前부터 甘藍種子의自給을圖하야 最近에는훌륭히成功하엿다

元來甘藍은 二年生이기때문에 種子를採取하는데는 한번越冬을 하지안으면안됨으로 그管理가퍽困難하야 冷寒이甚하면凍腐하며初春에急히溫暖하여질때는 腐敗하는것이常例이다 그러나甘藍種子는 一合에三圓의高價이어서種子支出이太多함으로 同園主稻村氏는 그의自給을想出하야 採種에着手하얏는바 第一年에는單一本을남기고는 全部腐敗하여지고第二年에바릿半分、第三年부터는차츰成績이良好하야 完全히採種에成功하엿다는데 그種子採取方法은如左하다

十一月부터 十二月까지 田에두어든採種用의甘藍을 採取하야 板圍를하고 上側은土로써잘더퍼서 越冬시키는데 이때肥料는堆廐肥를쓰며 冬期間全部가 凍結하지안토록 警戒하면서 無事히 越冬하야 翌年四月頃에가서 優良한것만을擇하야移植하는데 移植의時期는가장重要한것으로移植後氣候가溫暖하야도 腐敗하며寒氣에當하기가쉽고 너무일즉이내면凍結하야 썩기가쉽다 그리고조금이라도썩기始作한것을써서는안된다 이와가티注意하야移植을한然後에는 堆肥에다速効肥料를混合하야 適當히주면五月에는種莖이成長하야 六月頃開花 七月에結實하는데 種莖이나올때는제힘으로뻐치기가어려우므로 十字形으로버히어주어야한다、稻村氏는每年五畝步에서三斗以上(約千圓)의種子를收穫하는데 이것은七、八十町步를栽培할수잇다하며 同氏는昨年과가튼甘藍栽培에도 相當히利益을내고잇다한다

## 自動車稅廢止 깨소린稅設定
### ◇…總督府의方針

總督府에서는 自動車交通의發達에따라 利用者의負擔輕減과道路의補裝을完備할目的으로이때까지不均衡狀態에잇든 自動車稅를廢止하고 까소린稅를設定하고저目下調査研究中이라한다 그리고現行自動車稅는 自動車運用如何에不拘하고 一率로賦課되어잇는바 改正의骨子는 까소린의消費를課稅客體로하야 一理의 消費까소린에對하야 二錢五厘의徵稅를할模樣이라한다

## 躍進하는漁大津港 年産額二百萬圓
### 主로鰯油締粕、鰯工場六十餘
### 咸北産額의六割占領

【漁大津】咸北産業의六割을占領하고잇는 漁大津港은 날로繁盛함을 따라每年産出의 增加를보이는바 主로鰯油粕이며 鰯工場은 그數가六十餘個가 잇다는데 昨年(昭和九年度)六月一日부터十年三月三十一日까지 鰯油粕의産出高은다음과갓다한다

鰯油 四〇九二八四缶 價格 八四七一〇二圓
メ粕 一二〇五一〇俵 價格 一〇〇三三五一、二圓

## 忠北堤川黃江市에 生産物販賣組合
### ◇組合員은三千名

忠北堤川郡寒水面黃江里에는同里上野友熊氏의 發起로三千名의會員과一口五圓의 三千口一萬五千圓의出資로 主要生産物販賣組合을지난三月二十一日에 創立하얏다는바主務者 上野氏는該地方發展을爲하야 熱誠으로 多方面에活動하든바이번에 다시上記組合을設立하야 中間商의 利得을組合에서取할目的으로 主要生産物大豆、小豆、小麥、柿、栗、藥草、朝鮮紙、林産物等을 組合員에게서收合하야直接 商人에게 販賣하기로하고肥料、食鹽、農具其他를生産元에서購入하야 販價로組合員에게分給하기로하고 着着業務進行中인바 지난三月三十日에 第一回役員會를 開催하고左記事項을討議하얏다한다

一、組合員出資金拂出의件
一、第一期計畫資金運用의件
一、取引制度에關한件
一、出資證券作製의件
一、組合員章作製의件
一、書記採用의件
一、事務所設置의件
一、生産物調査通知의件
一、輸送機關設置의件
一、貨物運搬用自動車購入의件

◇役員은如左
▲組合長一人▲顧問三人▲評議員二十人▲地方委員三十八人

## 永同陸地棉의共販

【永同】忠北永同郡農會에서昭和九年度陸地棉共同販賣를 斡旋한成績은如左하다고한다

陸地棉 三二〇、六〇九斤
右代金 五二、九一四圓

## 金融組合數 六百九十二組合

昭和九年中에 新設된金融組合은七組인데 四月末現在의總數는六百九十二에達하야잇다

京畿六九▲慶南七七 ▲慶北七九▲忠北三六 ▲忠南四六▲全北四九 ▲全南七二 ▲黃海五一七 ▲平南四三 ▲平北四八▲江原四六▲咸南三八▲咸北一九

## 硫安製出成功 滿洲光學工場서

【大連三日發聯合】滿洲化學工場에서 銳意研究한結果 硫安의製出을하게되엿는데對하야 化學工業界에서는 注視하고잇는바 世界的으로나技術的으로나 가장難問題로삼든 우뻬法에依한製出方法에成功하야二日第一回의 良質硫安製出을하엿다한다

## 桑苗의線虫
### ─驅除法實驗好績─

桑苗의根에寄生하야 線虫의被害는 生産改良에 大障害임으로그驅除方法은 目下各方面의研究題目으로되어잇는바 東京府下立川町府農業取締文所에서는 山本岩三郎技師及眞壁秀興技手의 指導에依하야 全國에서最初의實驗을試하기되어 石灰窒素에依한驅除試驗을行하야 昨年四月에府下의主要桑苗生産地를選擇하야 三十八個所의原苗圃苗、圃를特設하야綿密한試驗調査를繼續하고잇는데今般에同文所牧野恒雄技手의손으로 그成績이蒐集되엇는데 試驗의結果는 豫期以上의効果를나타낼뿐만아니라 石灰窒素使用은決코桑木에惡影響을 주지안으며도리어 葉部나根部의光澤을增進하는等 一擧兩得의好果를어덧다고하며 그試驗方法은다음과갓다

**試驗方法** 第一區、第二區、石灰窒素十五貫區、第三區同二十貫區、第四區同三十貫區의四區에分하야 各區共히二千百本의桑苗를檢査한우에、成績의結果를 一一히記帳하엿는데 그結果로서어든 驅除成績은

| 區別 | 檢査桑苗本數 | 寄生程度가輕한者 | 寄生程度中位의것 | 寄生程度가甚한者 |
|---|---|---|---|---|
| | 本 | 本 | 本 | 本 |
| 標準區 | 一、三五六 | 八三四 | 一六九 | 三五三 |
| 十五貫區 | 七六八 | 四七五 | 一二七 | 一六六 |
| 二十貫區 | 五六五 | 四四四 | 九六 | 二五 |
| 三十貫區 | 二九八 | 二四八 | 四九 | |

인데 石灰窒素施用量에 逆比例로順次線虫의 寄生率이低下하는事實을證明하게되엇고 또이에依하야同支所에서는今後石灰窒素施用者에게 다음과가튼數項의注意事項을發表하얏다

一、栽植用地의 線虫을撲滅하기爲하야 石灰窒素를使用할때는施用後十五日以上을지나서 植桑할일
二、撒布後 三日以上降雨가업슬때를選擇할일
三、撒布直後六、七寸의기피로耕鋤攪拌할일
四、施用期는 線虫의抵抗力이弱한때를擇할일
五、施用量은 線虫寄生의程度에따라 加減하며 一株의寄生數十粒未滿의때는段當十五貫十粒以上五十粒未滿의때는段當二十貫五十粒以上의寄生이잇서殊狀을呈할時는 三十貫을施用할일

## 高陽郡會社工場 共勵會의褒賞式

高陽郡會社工場共勵會는 昨年六月創立以來高陽郡管內各會社工場從業員의敎化에努力하든바 今回左記대로第一回優良從業員表彰式을擧行키로되엇다한다

一、日時 四月八日(月)午後一時
二、會場 高陽郡廳會議室
三、表彰者 各會社工場主로부터表彰當者五三名
聯合共勵會長으로부터表彰當者三三名

## 會寧穀物輸出 年額二百餘萬圓

【會寧】昨年中會寧驛內의 穀物輸出事項을 調査한데 依하면大豆十五萬五千六十三石價格百八十九萬一千七百六十八圓六十錢인데이는大槪淸津과 京城方面의 滿洲會社의搾油原料로 輸出이되고其他小豆三千二百八十六石、栗豆九千四十二石、蕎豆一萬四千八石外에雜穀이잇섯다한다

## 資本金十萬圓의 朝鮮製帽會社
### 平壤에새로생긴다

【平壤】朝鮮內工業都市에서『맘버원』으로 自他가공認하는 平壤市內에도各種工業施設이 繁興的으로發達되고잇고 더욱이朝鮮人側의經營과投資가 激增하고잇는터인데이번에는 資本金十萬圓의朝鮮製帽株式會社가 近日創立을보게되엿다 定款作成은 三月二十八日에畢하고 帽子原料製造、帽子製造、帽子原料直輸入、帽子附屬品一切의 直輸入、라야수、洋傘其他製品의 製造及直輸入販賣를 目的하기로되고同會社는本社를 平壤府內에、支社를大阪市에두기로 方針을定한後株券募集에着手하엿는데 株金總額은五十萬으로 第一回拂込額은二十五圓이라한다

그런데發起人으로는 다음과가티斯界의權威者들을 網羅햇다한다

◇發起人
▲李朋淳▲金來鳳▲鄭基翁▲黃熙孫▲金有信▲車日鎭▲金禧燮

## 桑田에 豚肥利用
### 金肥의代用

優秀한桑苗의産地로서 東洋에名聲이잇는東京府下立川町在砂川村의桑苗業者는 從來桑苗에最適한肥料로서 米糠을만히使用하고잇든바 最近에는金肥의高價에따라 桑苗業者는 從來와가티金肥를購入하야서는 採算이맞지안흠으로 苦心熟慮한結果豚에依한堆肥를最大的으로 增加하야 이에다 若干의金肥를加入하야金肥의代用을하게되어서 同村에는 今後한층더 養豚熱이성하여지리라한다

## 質疑
(質疑는一回一問으로簡單明瞭하게)

問 一、암코야兎는 農家副業으로有望한가 二、夏季에는 雜草만으로飼育하야도됨니가 三、冬季에는乾草、豆腐粕、米糠、魚粉等으로飼育하고저하는데 乾草를主飼料로하야飼育할수잇슴니가(咸南西湖津一讀者)

答 一、農家의副業으로有望하며交通이不便한地方이라도安心하고飼育할수잇습니다 但生産兎毛의品質如何가 問題되오니 種兎를購入하실때에 信用잇는機關에서 購入하도록하십시오 二、雜草만이라도 二、三種以上을混合하야주면充分합니다 三、冬季의飼料는 乾草를主로하고 其他水分이잇는豆腐粕等을석거서주면좃습니다

## 小賣商店의 自己診斷書 (一)

東京市役所産業局內에잇는 日本能率聯合會에서 發表한小賣商店自己診斷書를 紹介하면이診斷書를 作成한目的은小賣商店이不斷히努力을하야도經營方法의어떠한 部分에缺陷이잇는것을發見하기까지는퍽困難한것으로 斯界의權威者에依賴하야 診斷을받는것이조흐나 爲先自己가自己를判斷分析하야이때까지 發見못한缺點을 指摘하야改善하여가는것이조켓다는 見地에서同聯合會販賣管理研究委員會가 年賣上高五千圓乃至二十萬圓의 商店을目標하야作成한것이라한다

이診斷書의特徵은管理上注意할事項을 質問書의形式으로系統잇게 記入하며스스로反省批判할수잇게 考案한것인데記入은될수잇는대로 詳細하게하는것이조흐며한번自己商店에이것을 試驗하여보는것도興味잇는일이다

診斷項目은左의八項에亘하야各六個條以上의 詳細한條目이잇다

### 一、事務及職制

A 貴店의 組織一覽表를作成하시오、그것은일의種類、役割、人名、係의人數、일分擔等을全部記入하야商店의 組織이一目瞭然하게하시오

B 一覽表를보시고어느係는人員이만코、어느係는 일에比較하야 人員이적지안혼가를 注意하야보시오

C 各人의일分擔、規定、傳票等을써두시오

D 現在使用하는 傳票類를한벌提示하시오(事務의誤謬를 적게하고도 簡單하게하기爲하야 傳票의樣式의 形式을改善할必要가업습니가)

E 傳票의整理는如何히하고잇습니가

### 二、人事

A 店員이나店所가 多分잇습니가、그것은店員은勢力一杯하야店務의向上에 効果가잇습니가

B 店員의出勤狀態는明瞭히되어잇습니가

C 店員의定休日은一個月에何回입니가

D 左記寄宿店員에對한利害得失은어떠한가
(1) 寄宿店員은全體의 何割이잇습니가
(2) 寄宿店員이만키때문에 商品이紛失되는弊害가업습니가
(3) 不規則的勤務時間의結果疲勞가甚한일은업습니가
(4) 그러나商機를逸失하지안키때문에 利益이만습니가

E 店員을새로採用할때에 그사람의 經歷과 家庭을 特別히 試驗하는일이잇습니가

F 新入店員은如何히訓練합니가

G 店員의敎育은如何히하십니가

H 店員의勤續年數는平均얼마나됩니가

I 男女店員을 雇入하십니가 (店員의出入이너무 頻繁하지안습니가)

J 店員各自의成績을 具體的으로調査하고잇습니가 步合制度의結果에對하야 利害得失을아려보시오(步合制度의利害는)

K 店員으로부터店務의改善案을提出하도록獎勵하고잇습니가

L 店員의救濟又는 慰安方法을講究하고잇습니까 (그結果에對하야實際를말하시오)

M 萬一을念慮하야生命保險加入을獎勵하며 또거긔에對하야 特別히 安心하고勤務하도록하고잇습니가

N 特히貯金獎勵의方法을採用하고잇습니가(가령利子의 步合을올려주거나 多少의補助를하는)

O 店員의退職手當又는이와가튼 制度가잇습니까

P 店員의家庭과 連絡을取하고잇스면 그方法은엇더합니까

Q 靑年訓練을受하야 店員에게 相當한時間을주지안습니까

(續)

## 鑛業權設定·移動

### ◇鑛業權移轉

| 登錄番號 | 鑛區所在地 | 登錄月日 | 鑛業權者住所氏名 |
|---|---|---|---|
| 一二一四四 | 全北茂朱郡茂豊面雪川面 | 三月二日 | 尙州郡尙州邑 韓彰渼 |
| 一八二四 | 全南和順郡東面 | 同 | 大阪市北區玉江町 南鮮炭鑛株式會社 |
| 五一四五 | 慶北永川郡古鏡面 | 同 | 光陽郡骨若面 鄭完福 |
| 一一〇四五 | 慶南南海郡南面二面 | 同 | 京城府岡崎町 伊東豊治 |
| 一〇五四七 | 咸南高原郡水洞面 | 同 | 陽德郡陽德面代表者金文寶 長興郡大德面 金浩鉉 |
| 一二二九六 | 江原淮陽郡淮陽面山谷面 金化郡岐梧面 | 同四日 | 金化郡岐梧面代表者 大西定吉 京城府大和町 廣西澤次郎 同漢江通 荒井初太郎 |
| 八二六四 | 咸南定平郡廣德面 | 同 | 同南大門通 朝鮮鑛業開發會社 |
| 一二二〇二 | 京畿龍川郡一東面二東面 | 同五日 | 同南米倉町代表者 西山吉兵衛 同桂洞 尹逸炳 迎日郡浦項邑 朴允余 同桂洞 尹寓炳 迎日郡浦項邑 李一雨 |

### ◇共同鑛業權者脫退

| 登錄番號 | 鑛區所在地 | 登錄月日 | 事項 |
|---|---|---|---|
| 七五九三 | 忠北永同郡龍化面 | 三月四日 | 朴正著任意脫退 |
| 一〇八〇六 | 忠南扶餘郡西面公州郡儀堂面 | 同 | 金寶鉉任意脫退 |
| 一〇八五九 | 全南寶城郡福內面 | 同 | |
| 九五五〇 | 慶北奉化郡明湖面法田面 | 同 | 張又明任意脫退 |

## 田作改良指導圃 夏作收穫의成績

總督府에서 昭和九年田作改良指導圃夏作收穫成績을 調査한바에依하면

**粟** 作付指導圃個所數는一千九百四個所 그作付段別六千八百四十二町步、收穫高一反 一石二升五合(最高二石一斗二升)으로이것을 附近一般作段當平均收穫에比하면 二斗八升五合(三割八分五厘)의 增收이다

**大豆** 作付指導圃個所數는一千百一個所、그作付段別二千二百六十三町步 收穫高 一萬八千五百七十六石、段當平均收穫量 八斗二升一合(最高二石一斗六升)으로 이것을附近一般作段當平均收穫에比하면 二斗四升四合(四割二分三厘)의增收이다

**燕麥** 咸南에서만 作付指導를 하엿는데 作付指導圃個數 四千四個所 作付段別二千九町步 그收穫高 三百四十二石 段當平均 收穫量 一石一斗七升九合(最高二石 四斗二升七合)이것을 附近一般 作段當平均收量에 比하면五斗三合(七割四分四厘)의增收이다

### 特別作物

忠北道以下 南朝鮮六道에서棉을作付한바그作付指導圃個所數는四百一個所그作付段別은 二百九十九町步、收穫高三千七百九十斤段當平均收穫量百二十四斤(最高二百八十斤)으로이것을 附近一般作段當平均收量에比하면 二十九斤(三割五厘)의增收이요其他慶南에잇서서陸稻、蔬菜의指導獎勵를하엿는데(指導圃個所數、陸稻二個所 蔬菜一個所)의 作付가잇섯다한다

## 鷄卵新檢溫法

東京府立府中農蠶學校敎諭 牧田喜平氏는 六十個入의小型作田式孵卵器로서 過去五年間에孵化溫度의 研究로繼續하고잇든바 그結果다음과 가튼貴重한 研究를完成하엿다한다 卵의孵化에第一重大事는溫度인데 그것을 測定하는데는 卵의表面에寒暖計를密着하면 完全히測定할수잇스나 卵을破損할憂慮가잇고 또孵卵器의外部를木製로하면 一一히꺼내어보지안흐면 안됨으로 그사히에 溫度가 漸漸變化할수도잇는것이요、硝子製로하면 內部의熱이外部로 放射하기쉬운것으로 從來이에對하야 許多한養鷄家의 苦心이잇섯는바그다음에 棒狀寒暖計가發明되어거이 完全하게檢溫할수가잇섯는바 이번에는 孵卵器의側面에 寒暖計를 出入할수잇게 小穴을뚤러서 卵 孵化成績을보면昭和六年에九割四分、同七、八、九年의成績은 良好하야今年도二月二十六日入卵한白色레꾸혼 種卵系六十個를寒暖計를插入하야 檢溫하는方法이牧田氏에依하야 採用되어잇는데 이제그五個年間의 孵化한바 그中에六個의無精卵이잇고 나머지五十四個는 全部孵化하엿다한다

그런데 이棒狀寒暖計指示度와卵面溫度와의差가 얼마인가 問題이든데 同敎諭의過去五個年間 一日八回式의 檢溫調査에나타난表에依하면

入卵當日、二·四 二日、二·二 三日、二·○ 四日、一·九 五日、一·九 六日 一·九 七日、一·八 八日、一·八 九日、一·八 十日、一·七 十一日、一·六 十二日、一·五 十三日、一· 十四日、一·二 十五日、一·二 十六日、一·○ 十七日、○·七 十八日、○·三 十九日、○·二 二十日、逆○·二 二十一日라 한다

全部孵化하엿다한다

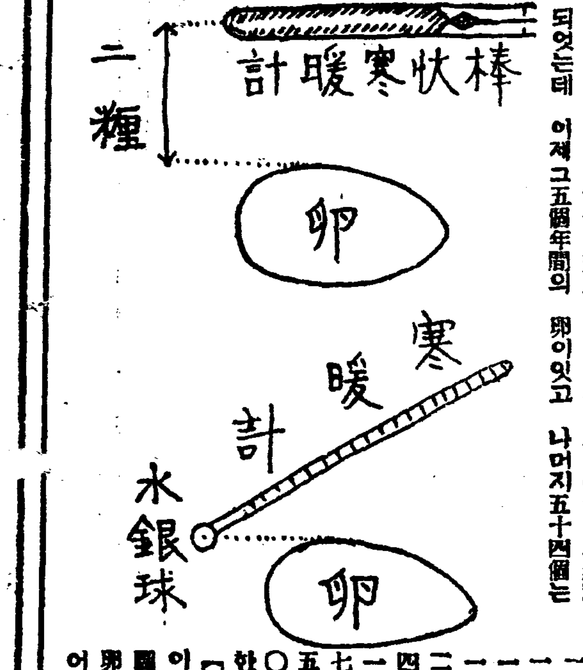


【그림說明】新檢溫(上)과 이때까지의 檢溫法(下)下圖에서는 水銀球의中心이 卵의 上面과 水平面이되어잇는것

## 暴風前夜 (130)
咸大勳 作
金熊超 畵

### 새길 (三)

김치수가 성희를따라 성희집 문앞까지 왓슬때 그는 문턱에 멈처서서

『바로 이댁에 계십니까?』

하고 물엇다

『네! 이집에 귀속하고 잇서요……』

하고 성희는 이상하다는듯이그를 바라보앗다 그때 김치수는 주인집 문패를보고 주소를 적어 너흐면서

『집에드려갈게잇서요! 저 산보나좀하지요……』성희는『이사람이웨 남의집주소는적어넛나』

하고 속마음으로는『숭거운사람은 할수가업서!주소는 물어도될것을』하고 조금업수히 녁이는태도로

『잠간드려가시잔켓서요』

하고 말을햇다

『댁이 어데게신가하고 여긔까지 따라왓섯는데 이제는집을 알엇스니 저수품사히로 산보나 하시지요』

하고 그는 숭겁게시리 빙그레 웃는다

『치워요!이제는……』

하고 성희는 거절하는태도로말을햇다 그러나김치수는 들은체도 하지안코

『치우시면 저절갓가히로 가시지요! 잠간할말슴이 잇스니까요』

하고 애원하는태도로 말을한다 성희는 속마음으로 펄시 이사람이 또 연애를 하자는 고백일게라고생각을하고 그말을들을 것이진저리가나서 그의하는말은 들은척도안코

『집에나잠간드러가시지요……』

하고조금 거만한표정으로 김치수를바라보앗다 그는그이상말하는것이필요가 업다고생각햇는지

『네! 그럼 잠간 실례하겟습니다』

하고 성희를 따려선다 성희는 속마음으로는 끄림칙하지만 할수가업서 그만 압을서서 자긔방으로 안내를햇다 조선방이나 서울시내와 달라서 간반이나되는방을 깨끗히 치워노앗다 벽은 흰조희로 깨끗히 바르고 그벽에는 여러개의 적고큰『액연』를 잘조화되게 거러노앗다 성모 마리아의 상도잇고『모나리자』의 그림도잇고 풍경화도 멧개 걸려잇섯다 한편구석에는 그우조그마한책상을 노앗는데 그우에는 영문시집 멧권이 꼬치어잇고 원고지에는 무엇을 쓰든것이 허트러저잇다 그리고책을꼬진 바로 우에ㅅ벽에는『사로지니·나이두』녀사의 초상이 부터잇다 아마도『사로지니·나이두』를 펴은 존경하는모양갓다 그엽에는 그리크지안은책장이 노혓는데 주로 일본문영문 조선문장서가 꼬치여 잇섯다 대개가 시집과 소설류고 문에서류엿다 그책상우에는 장려자긔 비슷하게된화병에 코스머스와 국화꼿이 꼬치여잇섯다 바은때아담하게 꾸미여잇섯다 비록집은 초가이지만 방내부의치는 깨끗하고 산뜻하게 꾸미어떠도 긔분이 명랑한것갓햇다

『그새 어듸게섯서요……』

방에드려오자 성희가 몬저입을열엇다

『바로 병원에 게시든때 그날차저간것이 마즈막으로 저는간도로 나려갓지요 그리구서 일학기동안을 그학교(성희가잇든××녀학교)에 가잇엇지오 그리다가 그만 일학기말에 사표를제출하고와서요……』

『그런데 지금은 어떠케되엿서요』

『일학기에그만 두고지금은 어떠회사에 잇서요……』

『그런데 어떠케 그만 두엇서요?』

『갸륵한 일로 그만뒷지오!』

『무슨?』

『먼저나간 박교무주임이라나요 그이가 일부생도들을 책동식켜서 나를배척하는 동맹휴학을 햇지오 그리구 또 그러케 잇고십지도 안는곳이라그만 사표를 제출하고 서울로 올라오고 말엇지오! 그리구 서울로와서 성희씨를 한번차저뵈일려고 여러곳으로 알어보앗지오! 그러나 차즐수가잇서야지오! 그래하는수업시 재친구의 고향인 전남순천으로 나려갓섯지오……』


# 中古洋服類大安賣

米國製純毛品 中古背廣服上衣 (新柄春向) 一枚에
A 二圓五十錢
B 二圓 十錢
O 一圓五十錢

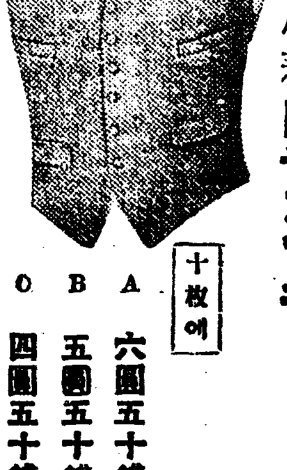

米國製 中古純毛品 新柄春向チョツキ 十枚에
A 六圓五十錢
B 五圓五十錢
O 四圓五十錢

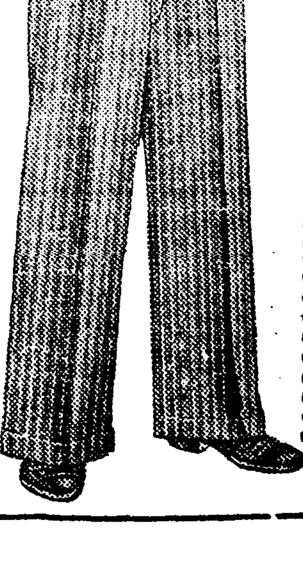

米國製純毛品 改造ズボン (新柄春物) 一本에
A 二圓三十錢
B 一圓九十錢
O 一圓六十錢

米國製 新品作業服上下 (特大形) 白薄色ラミー生地 一着 一圓三十錢

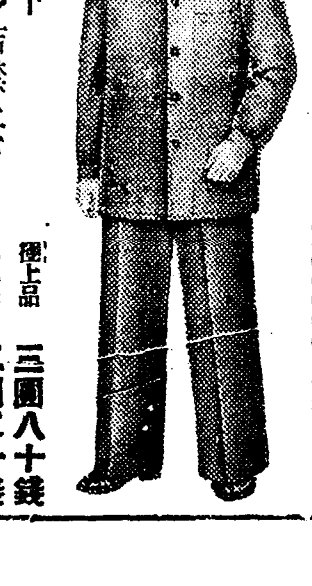

鐵道省拂下 紺セール詰襟上下 兩面純毛 一着
極上品 三圓八十錢
上上品 二圓五十錢
中品 一圓三十錢

鐵道省拂下 單小倉服上下 紺色詰エリ兩面同一 一着
最上品 一圓三十錢
上品 一圓十錢

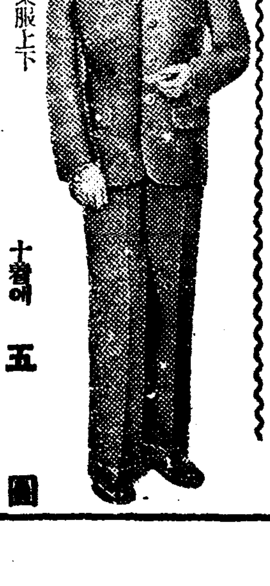

鐵道省拂下黑作業服上下 十着에 五圓
鐵道省拂下淺黃作業服上下 十着에 六圓

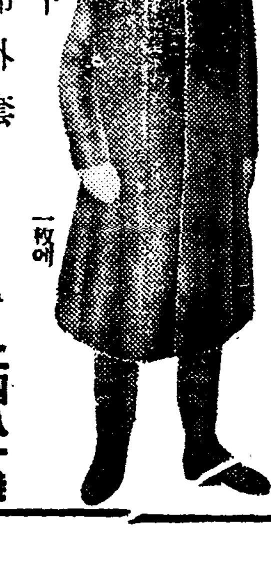

海軍省拂下 防水布外套 黑厚ゴム引 一枚에
A 二圓八十錢
B 二圓三十錢

葉書로注文하시면 곳(小包代金引換便又는 鐵道大貨物便으로發送
名古屋市東區淸水町局前

松山商會貿易部
電話東六二二九番 振替名古屋二五番